★喜訊！梁添添飛入廣州！！！

石塘咀廣州舞廳經舞藝專家李一中君精心設計指揮下全部經已完成，新穎透頂！

將以本港規模最大舞廳之姿態出現！是襲擊舞國的驚人狂風暴！

全廳以電光管裝置・美奐絕倫！

廣州舞廳

不鳴則已！一鳴則勢必偉大驚人！

●●●●梁小姐說

「我在一種極端美滿的環境中，絕對柔和的心情下，簽完這一紙合同，我相信這是我新生活的開始！」

★廳積之廣，足供舞孃百餘，座位之多，客位數超五百！尚有特別花廳！

・有動人的樂隊！

千挑百選綵成

名歌美曲俱全

全部裝修已竣

偉大驚人

注意開幕日期

一切都超意料之外

地址：石塘咀廣州酒家五樓

電話二二一七一號

本廳全部電光管均由兄弟電光管公司承辦

準備日間開幕★

有極優秀的舞娘！

明星舞后閨秀

俱必應有盡有

申報

香港

THE SHUN PAO

15, Li Yuen Street East,
Hongkong.
Cable: 'SHUNPAO'
P. O. Box 348

督印聶光墉

新聞紙登記證第二八五號

中華民國二十七年

十二月十九日星期一

今日本報兩大張售二仙

第二九二號

館址 利源東街十五號

電話 (編輯部)三一五二三 (營業部)二八七五〇

電報掛號 六零七八

郵政信箱 三四八

利源東街十四號建華印務局承印

冬節名貴禮品

亞爾西愛勝利公司收音機

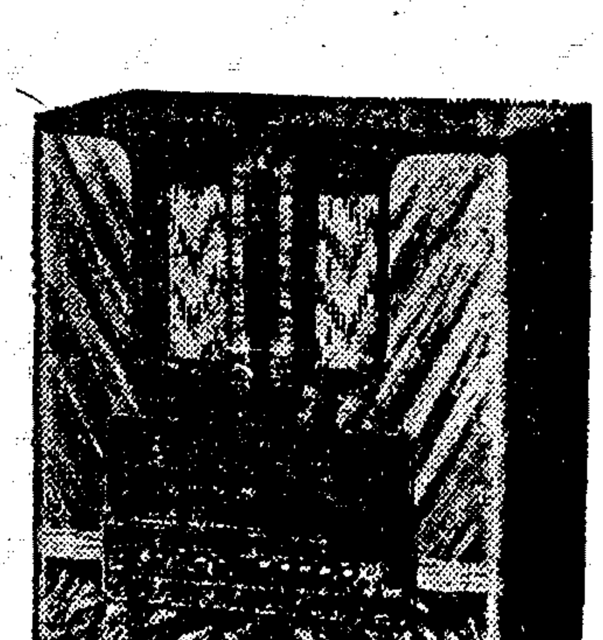

各大公司及無線電商店均有代售

總經理捷利洋行

一九三九年勝利公司收音機構造精巧欵式華貴購置家中必增家庭之樂趣饋贈親朋必獲無限之謝忱

上海同順興 電話三〇四七八 地址中環街市對面租卑利街七號

悅來號 電話二〇四一八 十三號

聯合啓事

本號經理寧波如生廠罐頭食品由滬運到大批貨品列下金華火腿北平彩蛋美味醉蟹水磨年糕上海晚米雪裏鹹菜興化桂圓南京鴨肫干哈士蟆桃花泥螺西湖蓴菜龍井茶葉各款臘味蔴油醬油火腿南乳蔴酥糖荳酥糖四川銀耳又名雪耳加香腿冬笋咸蟹油爛大頭菜京菓海味罐頭食品壹應俱備貨名繁多不能盡載批發零售特別從廉電話購貨隨到隨送

道歉

本報於本年十二月五日第八版登載「廣州失陷的教訓」一文內有誣衊鍾秀南先生事實查鍾先生現任海豐游擊隊正指揮正在衛鄉保國乃本報特派記者廣雅竟虛搆新聞投之本報本報不加詳察據以發表殊屬失當蒙鍾先生不加深責實叨海涵謹以萬分誠意向鍾先生道歉並告讀者統希原諒

香港申報館

申報

本報懸獎舉行中學生論文競賽啓事

本報為鼓勵本港中學生文字寫作興趣，及關心救亡工作起見，特懸獎舉行中學生論文競賽。茲公佈簡章如下，務請踴躍參加：(一)本項論文競賽，暫定每學期一次，於寒暑假前舉行。(二)凡本港中等學校學生皆可應徵。(三)本屆之寒假徵文題目：「今年寒假期內中學生的救亡工作問題」，應徵者可就此題目之範圍內，自由寫作，另立題目，但須針對當前局勢，力避空言。(四)字數以二千至三千字為限，文體不拘，但須附加新標點。(五)應徵稿須用上列印花及有格稿箋，以毛筆或墨水筆書寫，並詳列姓名，年齡，年級，肄業學校名稱地址，及本人通信處。(六)獎例：第一名，獎金質紀念章一枚，本報一年；第二名，銀質紀念章一枚，本報一年；第三名，獎獎憑一紙，本報一年；第四名至第二十名，各獎本報半年。(七)徵文截止期，民國二十八年，(一九三九年)一月二十日，最遲須於是日下午十二時前送到本報館，(德輔道利源東街十五號三樓或本港郵政信箱三四八號)徵文部(八)徵文由本報徵文部敦請專家共同評判，以定去取，於二十八年二月一日在本報揭曉。(九)入選稿得於二月一日起在本報發表。(十)第一名至第三名之入選者可於揭曉日起，備具證書，由本人所屬學校蓋章，來館領取獎品。

香港申報館謹啓

孝感抗戰論文選集　葉恭綽

章士釗先生序文

全書共二十萬餘言，為陳孝威將軍在天文台半週評論上所發表最精警有系統的論文一部，該報為委員長辦公中重要書報之一，海內讀者之評價如下：外交部長王寵惠博士曰：「余雖至忙，必將貴報篇首讀完，才辦公」邵力子先生曰：「日兵進犯路線，瞞不過天文台。」副參謀總長白崇禧上將每見該報記者，呼天文台而不名，且笑問曰：「有何新氣象預報？」蓋有判斷，必能及時兌現；有主張，常為政府採納。故有「眞是天文台」之稱譽。此外一紙甫出，南洋及美洲各大報，咸以空郵遞送轉載惟恐或後，流行之廣而且速，允稱獨步一時。本書除原作外，于每篇之前冠有撮要，以時間與戰爭緊要關頭相對照，手此一冊，則抗戰以來全戰役經過，孰為先着，不難瞭如觀火也，初版無多，購者請速。

每本實價港幣八角

本港總發行處

天文臺半週評論社

香港：德輔道中國民行五樓

總經售

商務印書館

生活書店

世界書局

大公報代售部

浙軍當局頒佈　浙東臨時通航辦法

【上海特訊】第十集團軍總司令部，頒佈浙東沿海及錢江南岸各口通航臨時辦法，寧波×合防守司令奉令後，除遵照辦理外，並舉行輪船登記，將通輪辦法，抄送各地輪船業公會遵辦，茲誌詳情如下，

……浙東通航臨時辦法……

浙東沿海各口及錢江南岸各口通航臨時辦法，第一條，為限制浙東各海口及錢江南岸各江，各種船隻自由行駛，以防×貨輸入內地土產輸出資×，藻奸間諜混跡後方起見，特制定本辦法，第二條，凡行駛第一條所示各海口及江口之各種船隻，一概遵本辦法之規定辦理，第三條，凡行駛第一條所示各海口之輪汽船，須取具當地二家以上之殷實舖保，並將船名噸位航行路綫，向各該管防守司令部登記，防守司令部轉呈第十集團軍總司令部（以下簡稱本部）核准，方准行駛，登記辦法，由各該防守司令部另定之，第四條，凡行駛第一條所示各海口或各江口之帆船，（漁船屬之）須持有浙省船舶總隊製發之通行證，方准行駛，該項通行證，應由船舶總隊部，將樣式上份，呈送本部備查，並通知各江海防部隊知照，以便檢查，前項通行證如有遺失，須呈報該管縣發證機關作廢，並得另行補發，每一通行證，無論新領補發，但取製發國幣一角，如有苛索，以貪污論罪，第五條，凡行駛第一條各海口之輪汽船裝載旅客及貨物，受左列之限制，（一）凡本國十六歲至四十五歲之男子，一律禁止出口，其不在此限度內者，務須持有合法之證件，（身份證或當地縣政府以上機關之證明），方准放行，（二）公務員因公，學生因投考入學出口，在公務員須持有派遣機關，學生須持有原籍縣政府或學校之適當證明文件，否到不准出口，（三）商人因採貨或押貨出口者，須塡換證書，附有本人二寸本身露頭照片一張，並取具當地二千元以上之殷實舖保，或當地縣政府機關或原籍縣政府以上機關之證明文件，方准出口，（四）汽船員役，非持該船證件，不准上下碼頭，（五）入口旅客，須持有適法證件，否則為形跡可疑者，應斟酌情形，得予以扣留，或拒絕登岸，或取保放行，（六）凡國內土產貨物，非經上令許可，或經商人請求本部核准輪出者，概行禁止裝運，（七）×貨絕對禁止入口，其他外國貨品，除中央或浙省府有明令限制者，一律聽其輸入，第六條，凡行駛第一條所示各海口之輪汽船，須受左列限制，（一）路，（二）路，（三）甬江，（甲）每月准外商煤汽油船進口三次，（必要時准予請求增加），（乙）由溫，台，定海，石浦等處來往甬江輪汽船，每週准予進口一艘，出口一艘，該項船隻，絕對禁止開溜，（丙）甬江往來之輪汽船，仍遵上令禁止航行，因必要時得請求臨時航行，（四）路，（五）請求臨時行駛之輪汽船，須按本辦法第三條之規定辦理，並照所運貨物之多寡，而決定其航行之次數，（六）請求臨時輪出之貨物，須由商人將貨物之名稱數量，裝往時日地點，裝貨船名，運輸次數，呈報各該管防守司令部，轉呈本部查核，第七條，略，第八條，各海口及江口進出貨物，或進出口輪汽船，帆船，經左列機關特許，持有證件者，亦得准許進出，（一）軍事委員會飭遵者，（二）本戰區司令長官飭遵者，（三）浙江省政府飭遵者，（四）第十集團軍總司令部飭遵者，第九條，各防守司令部奉到軍事委員會或司令長官或浙江省政府命令，飭准貨物或輪船出口時，須呈報本部備查，第十條，行駛各海口之汽輪船及帆船，如違反本辦法第三條第四條之規定，擅自行駛，或不遵第五條並第八條之限制者，由各該當地負責主管機關或部隊先將船隻扣留，隨時將違反規定情形，呈候本部核辦，但對裝載貨物，（尤為×貨）或有通×情形者，除將船隻扣留外，並將人貨一律扣留，呈准本部查明懲處，第十一條，所示各江口進出之船隻，均須設置檢查機關負責切實檢查，應由各該管防守司令部或當地防軍最高司令部，（未設防守司令部之地點）查核當地情形，主持召集各有關係之機關，會同派員組織，定為某某（地名）戒嚴檢查所，隸屬於各該防守司令部或防軍最高司令部，檢查所各級員兵，一律由各機關調兼，不另開支，但得酌給少數辦公費用，此項人員，如有違反貪污情事，一律以軍法加等罪治，第十二條，本辦法如有未盡事宜，得由各防守司令部，或江海防部隊高級指揮官隨時呈請本部修正，第十三條，本辦法自頒佈之日起施行，

……批准外輪行駛浙東……

行駛浙東各口岸之中外輪船公司已遵令向各該管防守司令部重行登記，業經核准行駛者（一）上海海門石浦定海寧波綫，為美商華美公司業賽輪，衛商美利公司美達輪，（二）寧波定海綫為衛商正德公司利寶輪，德國遠東公司天寶輪，（三）上海海門定海綫得衆濤石浦，為美商華美公司業貝輪，德商魯麟洋行高登輪，衛商正德公司山泰輪，德商遠東公司哈納輪，德商禮和洋行海福輪，（四）上海溫州綫為美商華洋公司業晉輪，（由溫駛甌時，得經定海），德商禪和洋行謀福輪，義商義華洋行寶利輪，意商中意公司德平輪，德商魯麟洋行飛康輪，（得由溫赴平陽）英商太古公司涼州，新北京，等輪，

……禁止夜航……旅客保證……

浙東通航口岸之寧波之甬江，溫州之甌江，海門之椒江，已由防守司令通知一律禁止船隻夜航，自下午八時起至翌晨五時為止，（一）海門每日規定進口船隻，以八輪為限，旅客上陸，須×通之保單，（二）溫州規定旅客進口，必須當地之殷實舖保，須檢查機關查明核准後，方准登岸，（三）寧波規定進口之旅客必須證明書，並貼有本人之二寸照片，（四）定海對旅客進口毋須舖保，但由定海赴寧波之旅客檢查甚嚴，尤注意由滬赴定轉甬者，最近因壯丁之逃役，及漢奸之混入寧波者，均由定海轉道，因此寧波防守司令部，正擬訂設法防止之具體辦法，

……滬甬旅客聯運收效……

德商魯麟洋行之高登輪，已與衛商正德公司之利寶輪，商安辦理滬甬聯運，利寶輪係行駛寧波定海者，高登輪係行駛上海海門定海者，時間互相銜接，發售滬甬旅客聯運票，凡持此聯票由滬抵定後，憑此聯票，毋須再購定至甬之船票，並享優先登輪之權利，自試辦之後，旅客咸稱便利，因此決定即日起，正式實行，售票處上海北街路金城大戲院後寧益代辦社，統艙八元，房艙十六元，惟為鄭重起見，對赴甬之旅客，須於購船票時，塡具殷實之舖保云，

答問

答臨士頭君

問：由廣州灣到海防，每日是否有船隻來往，船費多少，

答：廣州灣至海防並非每日有船隻往來，太古代理之多寶輪，由灣開防，頭等客票越幣一十五元，統艙客票越幣八元，

問：由海防經鎮南關，南寧等地至宜山，該段公路是否暢通，旅費多少，需幾日可達，國幣一元等于越幣多少，

答：海防至河內，火車票三等越幣一元二角六分，河內至登同，火車票頭等越幣八元八角八分，一等五元九角二分，三等三元二角二分，鎮南關至龍州，南寧，大塘，宜山汽車票共計國幣十八元五角九分，此路通行無阻，約需三日行程，越幣一元約值國幣一元七角五分，

問：近日盛傳廣州灣至鬱林一段公路已不通確實否，設使欽縣一段公路已毀，在廣州灣可有其他便捷公路到宜山否，

答：該段公路受阻，可取道海防前往，

答鄭桂煖君

問：由香港至昆明，有幾路可通，各路行程，共需幾日，多少英里，何路最平廉，何路最昂貴，

答：由香港至昆明可經過安南前往，全程船票（香港——海防）以統艙，車票（海防至昆明）以三等，如以頭等計算，則需國幣二百六十餘元，途中食宿等費並不在內，需具領越南過境護照，應由港中銀行或其他機關出具保證金，並備本人二寸半身照片三張，向外交部駐港簽證處請領，

問：從昆明到重慶路程如何，來回舟車費用若干，旅館以何家最為合適，（從經濟與安適方面想），

答：昆明赴重慶可乘西南公路局汽車，全計票費國幣四十四元六角五分，路程需時五日半，沿途有中國旅行社設立之招待所及食堂可以照料，

答袁安君

問：茲有西書若干冊，擬保險運往重慶，不知中國旅行社可否代運，其手續費用如何，

答：會處書籍中國旅行社可以代運，香港至海防輪船運費每四十立方英尺港幣五元六角五分，海防至昆明鐵路運費每噸計越幣一百一十五元一角六分，昆明至重慶汽車運費每噸計國幣四百二十四元一角六分，越南進境稅洋貨抽百分之四，本國貨抽百分之一，該貨可以投保水險及車運險，其詳細保價可詢寶豐保險公司，

船務特訊

天祥洋行代理之太陽輪船，本月十六日自馬尼拉開行來港，決于今晨八時抵步，寄泊于中環海面之A字三號浮泡，查該輪運來貨物，約有白蔴五百餘噸，并定明晨（二十）開往上海，日本，紐省（經巴拿馬）紐約及波士頓云，

滬滇記行（二）

錢蕙圃

香港與海防，相差一小時，故輪船將到海防前，船上的鐘頭，特為撥慢了一小時，廿四日上午十時左右輪船進了口，法國醫生來了，我們取出了醫生的證明書和護照檢驗一過就携了回去，隔一天再向醫局檢查處去領回來，過境的人須投納每人人頭稅二元一角五分，已在港上輪船內附帶的收訖了，在海防上岸時候，就有許多安南人，上來兜搭生意，行李須要自己小心，而且要極堅固的箱籠方才可交他們卸輪，安南好像是裝卸慣煤和廢銅的，故，常什麼東西，都同煤和銅一般的甩，不少的行李，免不了給他們毀爛，上岸的時光，行李都得給海關查驗過，我們一行人，有巴黎酒店經理來替我們當同照料，覺查得還不十分時髦，以前聞說是非常麻煩，自從戰事發生以後，法人也同情於我，所以馬虎了不少，

海防的巴黎酒店，每天大房間，越幣三元五角，中等房間每天一元二角，飯食每人每餐三角，還可算是清潔，飯食也還可口，人力車非常便宜，每小時僅越幣一角，拉也飛快，可知安南生活之低，

海防氣候，除了熱天之外，其餘的時間，都是溫和氣候，綠樹常青，好花長豔，稻可二年五熟，有「禾生草死」的天然收成，隨處都是公園，還有海濱浴場，然而；不知為甚麼？安南人總現著愁眉不展的一副臉了，

廿六日的下午〇五十分鐘，由海防車站搭火車Au：Lai做二小時，到了河內，我們一行在河內作五六小時的觀光，河內是安南的都城，一切建築交通，都比海防來得好，電車汽車，應有盡有，飛機可以直達歐洲，通昆明的也有歐亞公司的飛機，我們遊覽了好幾處公園，並且園內還有許多動物，虎，豹，熊，等……晚上九點半纔上了特到快車的二等，二等睡鋪上有珠羅紗的蚊帳，被褥也很清潔，不過夜來頗涼，旅行者，最好還得自備一條毯子。

海防到昆明一段車價（可以一次買就）一，海防至河內貳等越幣二元一角（三等相差只數角），二，河內至老街頭等越幣十九元七角四分，貳等越幣十三元七角六分，三，老街至昆明頭等關金二十五元五角八分，貳等關金十七元六角七分。

廿七日的早晨，六點鐘，就到了老街，站上有咖啡麵包，我們在匆忙中，胡亂吃得一些，就去照料我們隨身帶的幾件行李過了車，（米士林 Michelin）我們一部份的大行李，已在海防交行李房由慢車運昆明了，每人除照寧可免費十五公斤外，超過的分量，照納了行李票價，六點二十五分，我們人也上了「米士林」的三等，汽車，略為大些，好像公共汽車，前後二節，分開頭等，三等，座位一樣的舒服。

到老街之前，車役將我們的護照統統收了去，上了「米士林」頃刻過了一條橋，橋的北面，便是雲南境界，河口地方了。看見了多時不見的我們武裝同志，持槍站崗，海關職員，檢驗了我們少數的行李，很和氣，並沒絲毫給我們麻煩，護照由法國當局簽過字，拿了回來，再交站旁所設的河口督辦公署辦事處，查驗放行，我們事前，曾有証明文件預先至河口，隨身還另有帶着，所以一驗也了。

滇越鐵路完全築在崇山峻嶺中，蜿蜒曲折。是狹軌，沿山鑿洞過川架橋，有一處簡直是懸崖削壁，探出頭一看，真覺得下臨無地，工程的偉大，任何鐵路所不及，路旁多植香蕉，疏落成林，葱翠可愛，山水湍急，瀑潺路旁，有時如奔騰萬馬，有時如飄動紅紗，水的顏色，腥紅的，襯了二旁的嫩綠，更加顯出了美麗的風景。

十一點半的光景，到了開遠：「米士林」有一個半鐘頭的停留，我們就下車去尋飯吃，在車站不遠的地方，有所大菜館，菜到還可口，但是他們的動作實在太慢，我們付了二元四角一客代價，（越幣）結果只吃得半飽，其餘小站，都一停就開，到了夕陽西下的時候，天氣也漸漸涼了，海防是九十六度的氣候，到了昆明，是七十四度，衣服若不帶足，下車就怕受冷。數天前，因為山洪冲壞了路軌，車路不通，我們所乘那一班的「米士林」，還是第一天通車，半路上略為遲誤了數小時，七點半鐘，到達了目的地昆明。護照給站上稽查收了去，行李隔了二天，也如數收到了，數千里的行程，首尾占着十三天的功夫，一些兒不覺得厭煩。

港內船隻停泊處

（泡號）	（西名）	（船名）
A-1	Tai Sang	泰生
A-4	Rosev lle	羅士威利
B-4	Mui Hock	美福
B-6	Gran	加蘭
B-9	Norviken	羅威景
B-10	Daviken	戴威景
B-11	Jean Dupuis	多寶
B-12	Prominente	保路美倫
B-14	Kwangtung	廣東
B-20	Kiung Chow	瓊州
B-22	Hin Sang	顯生
C-1	Helios	夏利士

深水埔	Shun Chih	太平洋
九龍船塢	Silversandal	司路化山道
	Woolgar	葫路架
太古船塢	Kaying	嘉應
	Sinkiang	新疆
	Centaur	仙杜亞
鯉魚涌	Hermod	夏美士
九龍口	Yolande Bertin	沃蘭地巴田
德利士橋	Hai Yang	海陽
九龍倉橋	Sauerland	沙拿倫

入口輪船預聞

（船名）	（來自何處）	（日期）	（時間）	（公司）
湖南 Hunan	上海汕頭	十九	上午	太古
北平 Peiping	歐洲石叻小呂宋	十九	上午	太平
太陽 Tai Yang	紐約小呂宋	十九	上午九時	天祥
濟南 Tsinan	上海廈門	十九	上午	太古
地馬尼亞 Temeraire	日本上海	二十	未定	多利臣
希連拿士 Helenus	英京石叻	二十	上午	太古
益臣 Ixion	澳洲高華些路日本上海	二十	上午	太古
者波 Jeypore	日本上海	二十	下午四時	鐵行
沙丹拿 Sirdhana	加爾各打仰光石叻	二十	上午	[illegible]行
亞士多尼亞 Astoria	美國日本上海	二十	上午	捷成
忌連納 Glenapp	日本上海	二十	上午	渣甸
瑞生 Sui Sang	大阪神戶	二十	上午	渣甸
哆拿博 Jean Laborde	馬尼拉石叻西貢	廿一	未定	法郵船
俄國皇后 Emp. of Russia	小呂宋	廿一	未定	昌興
西加士 Sagres	福州廈門汕頭	廿一	上午	德利士
加地治 Carthage	歐洲英京石叻	廿二	未定	鐵行
非美亞士 Phe fus	紐約巴拿馬小呂宋	廿一	未定	太古
寶士雲 Boissevain	南非洲石叻	廿一	未定	渣華
亞担士總統 Pres Adams	美國日本三藩市	廿一	未定	總統輪船
羅麥 Nordmark	日本上海	廿一	未定	[illegible]成
大中 Helikon	西貢	廿二	未定	和發成
豐慶 Hong Kheng	汕頭廈門福州	廿二	上午	和豐

出口輪船預聞

（船名）	（前往何處）	（日期）	（時間）	（公司）
沙拿倫 Sauerland	上海大連橫濱神戶	十九	上午	捷成
安徽 Anhui	汕頭	十九	下午五時	太古
地馬尼亞 Terreraire	石叻亞丁砵西亞威律打扭歐洲柯士勞	二十	下午	天祥
太陽 Tai Yang	上海日本羅省巴拿馬波士頓紐約	二十	上午	天祥
北平 Peiping	神戶大阪橫濱	二十	下午	太平
瓊州 Kiung Chow	上海汕頭	二十	上午十時	太古
廣東 Canton	海防	二十	下午四時	法郵船
廣東 Kwangtung	海口北海海防	二十	下午二時	太古
多寶 Jean Dupuis	廣州灣	二十	下午四時	太古
大寶石 Tai Poo Sek	廣州灣	二十	下午四時	太豐
夏利士 Helios	汕頭暹羅	廿一	未定	乾泰隆
海陽 Hai Yang	汕頭廈門福州溫州	廿一	下午四時	德利士
湖南 Hunan	汕頭福州青島威海衛烟台天津	廿一	上午十時	太古
珍拿 Jean Laporde	上海神戶	廿一	下午	法郵船
齊南 Tsinan	廈門上海	廿一	下午五時	太古
亞士多尼亞 Astoria	小呂宋	廿一	未定	捷成
者波 Jeypore	星加坡孟米哥林布加拿治	廿一	未定	鐵行
忌連納 Glenapp	石叻英京咸北歐洲	廿一	未定	渣甸
希連拿士 Helenus	大連日本	廿一	未定	太古
沙丹拿 Sirdhana	日本	廿二	未定	鐵行
瑞生 Sui Sang	星架坡庇能架厘吉打	廿二	下午二時	渣甸
德生 Tak Sang	海防	廿二	下午一時	渣甸
羅麥 Nordmark	小呂宋石叻孟威律打扭咸北	廿二	未定	捷成
金馬 Cremer	星架坡庇能日厘	廿二	未定	渣華
顯生 Hin Sang	山打根	廿二	上午十時	渣甸
比士荷路 Besholt	羅省三藩市砵崙	廿四	未定	華林

昨日入口輪船

（國籍）	（船名）	（註冊噸數）	（來自何處）	（貨物）	（公司）
英	海陽 Hai Yang	一四三一	汕頭	什	德忌利士
英	安徽 Anhui	二〇八〇	星加坡	什	太古
那	羅司威利 Roseville	三五〇七	小呂宋	什	郵利
意	德永加文奴 Conte Biancamano	三六八二	小呂宋	什	意郵
德	沙拿倫 Sauerland	四一九四	星加坡	什	捷成
法	大寶石 Tai Poo Sek	一二一九	廣州灣	什	太古
法	多寶 Jean Dupuis	三八八六	廣州灣	什	太古
挪	郝威近 Noviken	一七七八	海防	什	渣甸

郵局截信時間

（投件埠名）	（船名）	（日期）	（常信）	（担保）	（包裹）
汕頭	安徽	十九	下午三時半	三時十五分	仝上
海口北海	瓊州	二十	上午八時半	十九下午五時	仝上
廣州灣	廣東	二十	正午	上午十一時四十五分	仝上
海防	多寶	二十	下午二時	一時四十五分	仝上
海防	廣東	二十	下午二時	一時八十五分	仝上
汕頭天津福州	湖南	廿一	上午八時半	二十下午五時	仝上
上海日本	珍拿博	廿一	下午一時半	一時十五分	仝上
汕頭	海陽	廿一	下午二時	一時四十五分	仝上
廈門	濟南	廿一	下午三時半	三時十五分	仝上
山打根	顯生	廿二	上午八時半	廿一下午五時	仝上
加厘吉打	瑞生	廿二	正午	上午十時四十五分	仝上
海防	德生	廿二	下午一時	十二時四十五分	仝上
美國中南美洲	西羅士	廿三	下午二時	二時四十五分	仝上
溫高華（一月九號抵）	俄國皇后	廿三	上午十時	九時十五分	廿二下午五時

空郵截信時間

（投件埠名）	（機名）	（日期）	（常信）	（担保）
英京（十二月廿六號抵步）	帝航機	十九	下午七時	下午五時
馬拉渣華澳洲（十二月廿六號抵雪梨）	帝航機	十九	下午七時	下午五時

經濟欄

上週金融統計

國幣（大洋劵）以每百元計

日期	最高（港元）	最低（港元）	平均（港元）
十二月十二日	五四四·〇〇	五四三·二五	五四三·六三
十三日	五四三·五〇	五四二·二五	五四三·三八
十四日	五四六·〇〇	五四四·〇〇	五四四·五〇
十五日	五四九·五〇	五四五·二五	五四七·三八
十六日	五五〇·〇〇	五四七·七五	五四八·八八
十七日	五四九·二五	五四八·〇〇	五四八·六三

外匯價格

日期	倫敦（以港幣每元計）	紐約（以港幣每百元計）	上海（以港幣每百元計）
十二月十二日	一先令二八七五便士	二八·九三七五美元	一七五元國幣
十三日	一先令二八七五便士	二八·八七五〇美元	一七五元國幣
十四日	一先令二八七五便士	二八·八七五〇美元	一七五元國幣
十五日	一先令二八七五便士	二八·八三七五美元	一七五元國幣
十六日	一先令二八七五便士	二九·〇〇〇〇美元	一七九元國幣
十七日	一先令二八七五便士	二八·九三七五美元	一七五元國幣

香港之製帽工業

香港製帽工廠，計有中華兄弟，廣東，中山，美和，東方，南華，嶺南等，其中以中華兄弟廠規模最為宏大，設備亦甚完善，統計全業各家每年營業總額，共達一百餘萬元，茲將各廠大概情形，分述如左，

一，中華兄弟製帽廠，該廠於民國五年由許立三等兄弟三人合資開設，初名人興帽廠，設廠於本港歌賦街，出品祇急帽一種，銷路暢旺，民國十年乃增加資本，易名為中華兄弟製帽廠，自採購德國帽胎製帽，並此業為日形進展，民國十三年復自置德國製帽機器，自行製造帽胎，華南各製帽廠之能製造帽胎者，迄今僅中華兄弟一家耳，該廠所出帽胎，除供本廠自用外，並有向外推銷，銷路頗稱暢旺，民國十八年為擴充工場計，乃於英皇子道自行購地建廠，該廠基礎稍形鞏固，廠內置有紡毛機六架，捲手機四架，壓胎機六架，洗縮機二十四架，染機三具，修帽機三架，縫帽邊機一架，開面機四架，成形機二架，車帽機，刷帽機各四架，漿帽機二架，汽鍋三座，壓帽機十架，設備極為完善，為本港唯一之製帽廠也，現有資本三十萬元，男女三百餘人，年出呢帽約三四萬打，總值達六七十萬元之鉅，

二，廣東製帽廠，該廠設總廠於廣州，於民國十三年開辦，資本數萬元，出品計有水松帽與各式草帽，產品精良，銷路日拓，民國二十二年乃添集資本數萬元，在港歌賦街十四號開設分廠，凡製水松帽與草帽所用之機械如壓帽機，開項機打磨機，沙林機，縫機，等均有設備，港廠全年產品銷額約值五六萬元之譜，

三，中山帽廠，該廠係龍伯舜君獨資經營，資本數萬元，於民國十六年開設，初時廠設鴨寮街，規模極小，出品祇軟木帽胎而已，其後業務發達，乃加製呢帽與草帽等，民國二十年內部擴充，遷廠於荔枝角道，民國二十二年復設總廠於[illegible]角水渠道，而以荔枝角道故址為分廠，該廠全年產品約值十餘萬元，

四，美和製帽廠，該廠於民國六年成立，廠設軒鯉詩道四〇四號，初時祇製各式大小軟木瓶塞而已，民國十六年擴充資本二萬元，從事兼製水松帽及冬用呢帽，次年復設分廠於廣州，業務蒸蒸日上，現港廠每日可出軟木塞十五六萬枚，水松帽二十五六打，全年營業約二十萬元左右，

如東方製帽廠，南華製帽廠，嶺南製帽廠等，每家每年產品各值數萬元至十萬元之譜，

製造呢帽之原料厥為羊毛，多係澳非兩洲所產，每磅售價一元至二元餘，帽上所用之絲帶來自廣州，帽裏所用之綢布與皮帶，則購自本港，除中華兄弟廠自購羊毛製造帽胎外，其餘各廠多購意國帽胎，僅加工壓製而已，水松帽之原料為水松，除少數來自粵省順德之外，大多向荷國採購，荷國水松又名水松，俗稱曰軟木，除製水松帽外，並可供製軟木瓶塞，水松帽之面布為白斜布，購自上海，絲帶購自粵之佛山，帽裏布與皮帶購自廣州，毛斜布則為英國貨品，係向本港購用，草帽原料為麥桿所織之草帽辮，係魯豫兩省之特產，多向上海採購，草帽中夾用之毛紗與蘇紗則為意國貨品，亦由上海供給，

帽之價格，高低不一，須視品質優劣而定，呢帽每打自十五元至四十餘元，水松帽又稱通帽，每打售價自十元至六十元，草帽每打自十二元至五十元不等，各廠出品之銷路以南洋英荷兩屬為大宗，其餘三分之一分銷本港，澳門及粵滬諸處，統計各廠男女工人為數共約六七百人，其中多為女工，男工僅佔百分之十五而已，男工每月工資，多者約三十元，少者十餘元，女工每日工資，多者五角，少者三角，普通每月可工得其十元左右，

海外商情

（十八日路透電）

▲倫敦外匯

紐約	四六七·二五〇〇
巴黎	一七七·五六〇〇
柏林	一一·六四五〇〇
上海	八·七五〇〇
香港	一·三〇六二五
新嘉坡	二·四〇〇〇〇

▲紐約外滙

倫敦	四·六七五六二五
柏林	四〇·一〇〇〇〇
巴黎	二·六三三七五〇
上海	一六·三二〇〇〇

▲倫敦金銀市

金價	七鎊八先令十一便士
銀價（近期）	二〇·〇〇〇
銀價（遠期）	一九·三七五

▲中外貨幣

大洋劵（千）	五四八·五
什大洋劵（千）	五三八·〇
一元毫劵（千）	三九八·五
五元十元鈔劵（千）	三九八·〇

▲金市

八九大金	一二四·〇〇〇元
二一英金	二七·七〇〇元
賦借金葉	一〇〇·四換

本港新聞

緊急難民救濟會 積極疏送難民返華界

派員分向難民勸導并派火車載送

新界難民源源離港僅餘約二萬人

最近惠陽寶安相繼光復後、縣屬地方、秩序日漸恢復，月前逃港難民紛紛作歸計、在過去一週間、先後返回內地約有一萬人之譜、截至現在、尙留新界者約二萬人左右、同時緊急難民會方面、復積極勸導難民返回深圳收容所居住、積極救濟、觀此則新界難民、在短期內即可移送返內地矣、至于各界賑聯會之救濟工作、自統一分站辦理後、進行甚爲順利、日來救濟工作、已按次推進、茲將記者昨日赴新界調查所得各情、分誌如后、

新界難民約餘二萬

查惠陽東莞寶安各縣難民、由去月廿四日開始湧入英界、不數日已逾五萬餘人、分佈沙頭角上水粉嶺元朗坪山各地、最近已相繼返回內地、計由去星期開始、新界各區難民返回華界者、每日凡數百人之多、彼等多由沙頭角深圳沙頭涌等處轉返內地、此外上水粉嶺等地難民轉入華界沙頭角及深圳收容所居住者亦甚多、記者昨日在上水粉嶺元朗各處調查、得悉現在仍留新界之難民僅餘約數二萬人、緊急難民會、昨日商請九廣路局派出火車在上水粉嶺兩站、免費載送難民入羅湖、由羅湖步行入深圳收容、該會並派出大量工作人員、在各難民區向難民勸導、解釋港政府移送難民返深圳之原因、係使難民集中、易于救濟、計當日火車及步行入深圳者、共有數百人之多、

大埔收容返鄉難民

由新界返回內地之難民、其中籍屬于惠籍者、大多由大埔坳乘大鵬小輪、渡海至沙魚涌、轉返龍岡淡水橫岡各地、惠陽商會在大埔墟設有難民收容所、該處現已成爲招待過境返鄉難民之地方、上水粉嶺各地難民、步行至此間留宿一宵、食宿概由該處招待、該處無形中變成難民旅館云、

沙頭角收容所狀況

至於沙頭角華界之收容所、記者昨日亦曾到巡視、該處收容所由惠陽商會負責辦理、該處有廟宇一間、及棚廠兩個、現在收容約七百人左右、每日施飯兩次、據辦事人報告、每日均有難民經過沙頭角轉返龍崗淡水等地、今日亦有百餘人經過此處、彼等係來自京士柏難民營及上水兩地者、自收容所開辦一星期以來、難民經過此處居留一日或兩日然後返內地者、已有數百人之多云、查該處治安及秩序均甚良好、駐防沙頭角之自衛團每日均派隊員在收容所保護、故該處甚爲安謐、難民樂得安居、連日來各界團體、紛到該處散賑及慰問、

派員慰問退伍士兵

又查前在淡水深圳抗戰將士、以彈盡援絕、逼得解除武裝、退入英境、本港當局予以收容、初以利杭輪爲駐地、近因往還不便、乃移往馬頭涌收容、最近本港各慈善團體紛派員慰問、各界賑聯會前以該士兵等、現已解除武裝、自應與難民同等救濟、乃着調查組先行調查、然後設法救濟、調查組昨已派林增生前往慰問、壯士派出代表一人會晤林氏、表示願早日回國重執干戈以衛國土、林加以慰勉、并定日間內携備餅干千餘磅、分成小包、親往分派云、

學賑會服務團催募款物

請各界於廿五前集交

香港學生賑濟會回國服務團代表此次爲西江數萬災黎、返港籌募款物、截至十四日止、計募各界捐集藥品棉衣雜物等項、共一百捌拾餘大箱、該團除將該批藥物、經于十五日、派員先行押運赴澳、轉致西江一帶、以應急用外、特請各社團學校、凡有收到該團之勸募公函及捐冊、而一時未克將款物完全準備完竣者、希於十二月廿五日以前集交該團、或來函通知、俾資早日結束工作、登報徵信、查該團辦事處爲德付道中卅一號四樓、電話三一四四三、代收賑款處、廣西銀行、代收藥物處婦女兵災會云、

海軍司令諸貝爾將軍今晨方可抵港

英駐華艦隊總司令諸貝爾中將、日前乘旗艦堅特號離港赴滬公幹、在滬逗留兩星期之久、公幹完畢、昨（十七）晨乘原艦返港、計程今午即可抵步、傳昨已抵港者不確、

痘症漸流行 居民亟宜種痘

寒冬時節、氣候乾燥、痘症最易發生、最近本港已屢見此種疫症發現、昨據旺角救傷隊總部范少南稱、因天氣乾燥、痘症漸流行、本部約翰旺角救傷隊已奉當局命令、準於日間分遣隊員出發各區種痘、盼居民及早受種云、

三友實業社徵求哮喘患者

額定百人明日期滿

三友實業社、對於根治哮喘方法、研究已有所得、近該社主人、特將此法在港公開、現該社徵求哮喘患者一百人、將其症狀詳查後、即將該社研究與實驗所得之方法、詳爲貢獻、此項徵求經於昨十八日開始、爲期三天、明日即屆期滿、應徵者已有數十人云、

來港某要員談 惠災情慘重

被劫被燒後十室九空 當局已極力撫輯善後

（本報專訪）據來自惠陽之某要員語記者：自從惠陽陷落、難民紛紛避居鄉村之後、疾病與死亡之慘狀至爲嚴重、自惠陽克復據報之後、絡繹歸回者已佔十分之九、惟被刦被燒、十室九空、憑吊之下、情形至爲悽慘、香港惠陽商會日前已携有飾款與物品前往賑濟、該地防軍除溫淑海旅外、自衛團與游擊隊之力量亦甚雄厚、龍縣長遜與黨部黃特自已抵惠撫輯流亡、趕辦善後、至在淡水平山一帶亦在恢復常態中、又第四區專員公署情報股長何澤宏嘗在淡水爲人瞭見、前傳遇難係傳聞失實云、

最近一月來 內地男女 到港者逾十萬人

全港居民達百五十萬 最近人數將有增無已

本港現目人口總數、尙無正確統計、根據水務局佈告十一月份用水統計、港方約五十五萬、九龍半島約八十萬、合之爲一百三十五萬人、其實全港居民總數、常在一百五十萬人以上、在廣州市未陷落以前、由內地來港居住之人、因一方面港方租值過昂、一方面因港紙價格高漲、遂多有衆多遷返內地者、所以本年七八月間、各馬路上時見招租票帖、即全層樓宇、亦甚易尋覓、但自廣州市陷落後、內地男女到港者又日多、直至現在仍源源而來、行走港澳間之各輪船、由港赴澳者不及由澳來港之多、此等男女并非來自廣州、乃來自西江一帶者、彼等初以爲散居鄉間、不虞災害之至、不幸×人之××、深入四鄉、無所不用其極、年青婦女及幼齡孩子、乃間關逃亡港澳、有等不諳徐徑者、乃托「水客」帶路、「水客」索回每位帶路費十餘元、因之遍來水客生涯不薄、現目本港屋宇又復渴市、招租紙招、已甚鮮發現、即有標帖、但不旋踵即被撕去、報章上登廣告招租之告白、亦絕無發現矣、據一般人觀察、自廣州失陷以後、內地男女到港居住者已有十萬人之衆、相信最近之將來、若戰事繼續下去、即本港居民有增無已云、

日駐港總領中村突被調回東京

繼任田尻已開始視事 中村定本星期五離港

茲據本港外訊、日本駐港總領事中村豐一、最近突被日本當局調回東京、已定本星期五日偕同其夫人子女等、離港乘輪回日、査中村豐一氏到港任職以來、爲時甚短、最近又突被調回、原因未悉、但堪注意、至來港繼任之田尻愛義氏、現已開始視事云、

各方柴薪源源運至 港柴荒將可解決

星州及廣州灣昨運來數萬担 柴價漸跌每元可買七十斤

日前因本港與內地交通斷絕、柴價突飛猛漲、居民羣起恐慌、本港政府協同柴商積極設法救濟、直至最近數日來、危機始得渡過、柴價趨低跌、據調查所悉、昨日復有顯生輪一艘、從星架坡載來柴薪二三萬担、廣州灣方面亦有長安輪一艘、載來五萬担、同時山打根及安南方面、亦將于一二日間有數萬担運抵港、此後將源源運來、本港得此大量接濟、柴價已漸平復、査日前柴價最高時、每元僅售四十斤、至昨日已售七十斤、預料在最近數日內、各方柴薪運到後、可跌至八十斤、不久即可恢復原價、又查本港某柴商日前調華民政務司商洽、僱輪赴福州載運柴薪來港、頃悉該商人昨已僱定輪者由港開行、大約數日後、可載柴返港云、

本港警政整飭問題

警司謂無其他報告

上月十日本港立法局開會時、非官守議員廖亞利孖打演詞中、關于本港警政方面有所論列、認爲本港警政亟應整飭問題、應予以考慮、此事已歷月餘、政府方面、究有採取若何步驟、爲一般人所注意、據本港英文星期日報載、關于此事、該報記者訪問警察司經亨利、叩詢一切、據由那魯夫副警察司答稱、除立法局開會時所佈露者外、無其他報告云、

國破家何在

在德境內難猶 尙達四十五萬衆

昨五百餘名過港赴滬 餘亦將陸續被驅出境

意郵船干德冰加文奴號、昨晨五時抵港、載來德奧被逐猶太人五百一十八人、其中女性占一百五十人、該輪抵步時、本港難猶救濟會派員上輪慰問、並爲之招待、難猶留港僅六小時、旋于上午十一時、原輪赴滬、查此批難猶、于去月二十一日、在維也納被逐出境、沿途有廿人分往孟買、哥倫堡、星洲、菲律賓等地登陸、其餘則趁輪赴滬、一部猶人原擬在港居留、惟以未能在政府取得居留證、故而未果、昨晨由本港難猶救濟會一一爲之登記、計共有卅餘人、將來在滬等候辦理居留手續完妥、始行返港、

【忽忽過港】記者昨晨登輪訪問、據難猶中一猶牛語稱、彼于未離去維也納之前一日（十一月廿日）曾以航空信具呈香港總督、請求准予在港執業、但直至現在、仍未得到港督之批准、今（昨）晨抵港、又以逗留時間甚暫、輪行在即、未及晉謁總督、同時適又爲星期假日、各機關停止辦公、更無從辦理居留手續、祇有先行去滬、以待在港之猶胞代爲辦理而已云、

【被逐經過】繼又言及被逐之經過情形、謂彼等向居于維也納、各安所業、從未有違法犯罪行爲、乃于本年九月十日、德政府突厲行虐猶政策、勒令境內猶人商店、即停業、其有未能迅爲結束者、則于十一月一日實行拘捕羈押、給予短小時間、勒令出境、其遵令離境者、則予釋放、吾等猶人、以在德府慘酷政策壓迫之下、雖生猶死、雖然出國之後、前途茫茫、未知安適、然、尙冀有一綫生機、得有容身之所、則猶勝于長沉淵黑中、故大多數不願戀居留、辦理赴滬手續、紛紛離去、

【留德難猶】現在居留德境猶人、仍在四十五萬之衆、此輩將與吾人同一遭遇、將陸續被驅出境、不自知藏身何地也、又一批前途何若、茫茫人海、實約三千人、準備乘德郵東來、均以上海爲歸宿地、後此將不斷有難猶東來、因此世界各國、均拒絕猶人入境、惟上海爲能稍予自由矣、該猶生坡後並稱、德奧猶人、

【沒收資產】鮮經濟偉大商業及有巨資者、此番被逐、財物悉被沒收、每人所攜川資、不得超出三十馬克、長途流亡、區區之數、實等於無有云、

拜「同盟國」之賜 德對華南貿易銳縮

輸港貨月減四百餘萬

德國對華南之貿易、比年來穩漸增加、而以本港爲轉運地、但自華南戰事爆發後、德國之對華南貿易、與其他國家受着同樣打擊、急激退減、據德政府當局宣佈、上月德國輸入總值五萬二千一百二十萬馬克、輸出總值四萬五千三百一十萬馬克、較諸上月份輸入值減少四百二十萬馬克、輸出值減少二千七百萬馬克、至經港輸廣州方面之貨值、上月份減少四百萬馬克、查本年十月份經港輸廣州之貨值、較諸九月份增加四萬馬克、上月間所退減者、恰當此數、隨着「同盟國」之便利擴展、而不斷遭受經濟上之打擊、德邦人士、其亦知所深省乎、

本港厲行禁絕私賭

組特委會研討方法

本港近來以私賭之風甚盛、暗場林立、其中被警察破案者日有所聞、政府當局對此經予以嚴密之注意、特組特別委員會研探禁絕之方法、據本港英文星期日報載、該委員會對開設賭場者及賭場業主之處置、更予以特別注意、認爲彼輩實爲賭禍之根源、將來擬請由立法程序對此輩科以重罰云、

流浮山難民區紀

賭場林立難民醉生夢死

今之向新界施賑者、多向元朗上水之道是趨、蓋以其在馬路線、輸運容易也、而報章之紀載者、亦惟爲此數地作紀載、蓋又以其交通便利、採訪容易、至於流浮山等地、則案不爲人注意者、一度視察該地、殊覺該難民區有私開番攤牌九之事後、嘗略紀其事於報端、社會人士、因略予注意、昨日記者復再作有系統之調查、目覩此輩遷徙流離之數千難民、喘息之未遑、尙沉迷於賭博、不禁爾然、抑亦痛憤彼輩無良土霸之憝不畏法、爲謀私故、竟忍向難民搾取、有司者對此、其能漠然不加以嚴厲取締乎、

數千難民多從沙井逃來

流浮山爲新界之屛山警署所屬、其鄉民男女老幼、不過四五百人、其鄉人之恃以爲生者、惟種蠔、蓋與寶安縣之沙井毗鄰、沙井蠔業、固爲東各縣冠也、山之後面、則爲大海、對海之岸、則爲寶安后海灣下勒樹及蛇口、其右則爲白石沙頭大涌、中英界之兩岸相隔、本不甚闊、若本港之與深水埔距離焉、

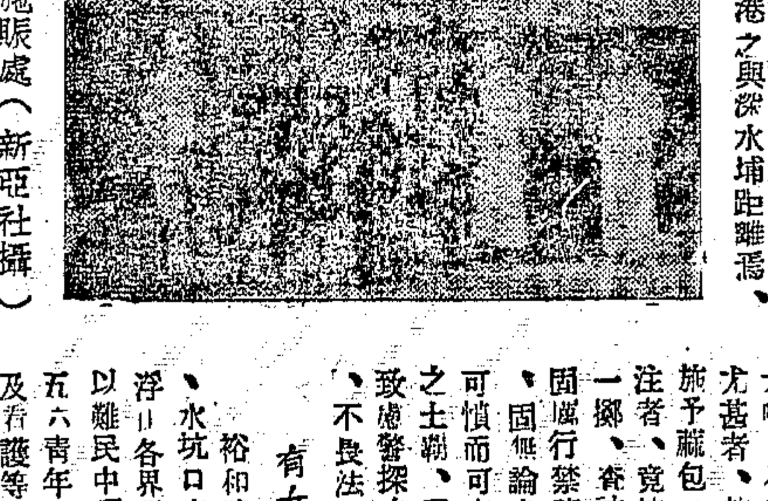

流浮山聯合施賑處（新亞社攝）

、當×軍既陷廣州後、東莞博羅之鄉民、於寶安、而十一月下旬、×寇寶安、鶴唳風聲、於是逃難者又集於沙井、逐相繼附大盤艇逃至流浮山山下、其時十一月廿五日、×復向沙井進、逃難者不過數百人、翌日則又有千數百人、迄於寶安既陷、則難民之數已有四千人矣、

流浮山下儼如一小市場

難民既陸續麕集於流浮山、除各祠宇可予居留外、南蛇窩容留有三百餘人、沙崗村一百餘人、新鰲墟一百餘人、舊鰲墟一百餘人、餘則聚於流浮山下、儼然自成一小市場、難民中除獲祠宇得爲棲息外、其挾有資財來者、則自購葵茅、建小茅屋、家人子、食斯居斯、若無所有、至乏比身者、則露宿山下、一任風雨之侵襲、故難民中患病者、實繁有衆、即身體健全者、亦莫不帶有容、故二十日來、難民之染病而死者、幾每日有之、若嬰孩之不得療養而死者、更不可以數計矣、

施賑者畏路遠裹足不前

流浮山有裕和塘者、乃專營蠔業、共司理人爲陳蕊平、以難民羣臨斯土、遂斥資設法救濟、聯得長洲各界長期籌賑兵災會、及水坑口商販居民聯合籌賑會、以該地難民衆多、施賑機關、不加注意、遂協同裕和塘担任賑事、香港鮮魚行亦自動每月担任施賑費一百五十元、至各界施賑者、載賑品由至屛山、聞流浮山步行一句餘鐘乃可得到、多因畏跋涉之故、裹足不前、是誠美中不足也、

有番攤有牌九亦有骰子

難民中之狹有資財來者、以難民衆多、大可藉此以爲小本營生、於是有兩大酒家飯店產生、一曰金龍酒家、一曰六國飯店、若其他之小生計、則一擔一攤、密如鱗蔟、儼若小市集、驟入其間、苟不見有惡絲路隅、面帶容者、當不知此爲數千難民麕集之淵藪矣、其最觸人眼簾者、則爲番攤攤四擋牌九六擋、骰子一擋、每擋俱聞有多人、場之左西、分佈導賭者、高聲大喝「買西紙賠左紙一」「買象券賠象券」、「有骰子、有牌九、有番攤、任由揀擇」、

竟有難民持蔴包作孤注

賭注由一仙起碼、以至於一百元港幣、難民之有盤龍癖者、終日醉生夢死、流連其中、幸則稍有所獲、便大咀大嚼、不幸則垂頭喪氣、惡貌相向、尤甚者、施賑處惘彼難民之無衣無被、施予蔴包、俾禦寒冷、其好賭而無力趕注者、竟持蔴包往賭場求押、以作孤注一擲、查該地爲新界屛山之所屬、本港固屬行禁賭者、今有此、其爲市政之玷、固無論矣、但、財於難民、其事則尤可憫而可哀也、蓋主持賭務者乃爲當地之土霸、而利用該地距警署過遠、不致遭警探之掩捕、故敢如此明目張膽而不畏法也、

有女護士又有中醫服務

裕和塘既與長洲及各界長期籌賑會、水坑口商販居民聯合籌賑會、共組流浮山各界聯合施賑辦事處、由以難民中不少患病者、乃設贈醫處、於五六青年女護士、分別担任施種洋痘、及看護等責、並中醫生、担任義務贈診、時各女護士多自廣州、亦有廣州大學曾在中大醫院任護士者、難而來者、有興生、現皆不惜其力、甘爲難民任義務工作、誠可嘉也、

組織服務隊建築難民寮

施賑辦事處之辦事、又於難民中選擇年少而富魄力者三四十人爲服務員、每晚向各難民宿處、巡視三兩次、如見有難民之持賑品前往賭場趕注者、則加以制止、并維持一切秩序、現又擬於最短期內、籌備建築一留產所、俾懷孕之難婦、得有安全之地、以爲分娩、并決定先行暫建寮棚六所、若認爲尙須、加建多所時、則另行籌劃建築之、

施賑者曷不一顧流浮山

賑聯會之向新界各難民區設站八處、使賑務得以集中設施、共計固善、惟流浮山以距離馬路遙遠、賑聯會擬辦各站未久、對於此地、前無餘力及之、故流浮山雖隸屬於屛山站、而與屛山商未有若何聯絡也、現在惟賴於裕和塘、及長洲各界長期籌賑會、及水坑口商販居民籌賑會之協力維持、若本港之施賑團體、能不以其道遠而惜跋涉之勞、時一杯顧之、則彼流浮山之聯合施賑辦事處、所得助力固不少、而數千難民、亦沾惠於無窮矣、

本報特寫

東莞寶安邊區剪影

一、回到祖國去

我現在又回到了祖國的懷抱裏來了。這裏是××後方，是×人××過後不久的東莞，寶安的邊區。東接廣九路的坪山，天堂圍一帶，南迎寶安的龍華，西至寶安（寶安縣屬），北通石龍，山脈綿連重叠，縱橫六七十里，是一個很好的游擊根據地。這裏面滙齊不少的青年壯士，在活潑着，在艱苦奮鬥着，他們和她們要用自己的血，爲中華民族的生存與解放，寫成許多可歌可泣的偉大的詩篇。「中國是不會亡的」，記者身臨其境後，耳聞目見，越發堅定了這一個信念。

記者這一次的足跡所至，有中坑逕，觀瀾墟，虎坑，章閣，白花洞，石澳；浪口等地方。雖然所行的盡是迂迴曲折，崎嶇坎坷的山路，但是，「回到祖國去」這一個念頭，蘊蓄在我的心裏，已經一年多了，今天才得實現，所以我並不覺什麼苦，相反的，增加了我不少的興奮和愉快。現在把我這幾天來所身歷的，所見到的，所聽到的寫在下面，報告給讀者。

二、從深圳到中坑逕

我是十一日到深圳的，（刦後的深圳，已經由柔艿君報告過，這裏我不想再寫了）。本來預定留在這裏工作幾天，才到別的地方去，可是十二日的晚上，黃××同志（他現在是東，寶，惠邊區游擊隊的大隊長）忽然由八十多里路遠的白花洞因事跑到這裏來，因此，我就和何君乘着這個機會於十三日的早上十點鐘跟他一道到白花洞去。

離別了圳村墟，沿着鐵路走，展開在我們的眼前的，是一個廣闊的田野，四面是秀麗的山峯；山峯下參差錯落的點綴着瓦屋短牆的古樸的村莊；上面襯托着一個蔚藍的天空，越覺得靜穆而可愛：祖國的山河是美麗的啊！

這一天的天氣，分外的清朗，像初夏般的太陽晒得每個人的額角都冒出了點點的汗珠，一路上，前幾天×人來時從大堂園從觀瀾墟等幾十里路遠的地方逃到新界避難的男女同胞，絡繹不斷的携男帶女，肩上挑着一擔僅有的行李，又重回家鄉去了。他們和她們每一個人的臉上，都露出絲絲的笑容，「×兵去了，趕快回家安居樂業」！他們和她們大概都感覺到這重返家園的快樂吧！可不是嗎？我們的家園，是不能讓其永久荒廢下去的，而且風餐露宿，也是不能長久的呀。據一個同行的戰鬥員（他是一個農民，參加游擊隊才不久的）對我們說：「在這兩三天內，難民返鄉的已經有萬多人了。其實，每一個難民都急望趕快返到自己的家鄉的，誰願意在外過露宿風餐呢？不過現在有些地方，往往有匪徒乘着秩序還未恢復，在中途截刦返鄉的難民；而且有些地方的自衛團，也非常動搖，常常自相驚擾，因此，他們——難民們就有點遲疑了，假如不然的話，他們早就回到自己的家鄉來了」。這是一個嚴重的問題，負有地方責任的軍政長官們，應該予以深切的注意！

三、漢奸武裝走私的猖獗

還有要令人注意的是：漢奸的武裝走私和勒收過路錢。那個同行的戰鬥員又對我們說：「現在漢奸的走私，比前就更明目張胆了，洋蠟，火水，和其他的××，從這一條路運進來的，眞是源源不絕！他們運輸私貨的時候，是有武裝護送的」，接着他就給我報告一個關於武裝走私的故事，他說：「這還是昨天的故事：我們村裏的自衛團，聽於這幾日來，常常有匪徒在路上向往來的行人勒收過路錢，和漢奸毫無忌憚的走私，所以特派出團員在險要的路口守衛，以便保衛行人和檢查××。不料到午兩點鐘的時候，果然有一隊約三十個挑着一担很重的東西的人，從坪山附近的鐵路經過，還有兩個穿着警察制服的人，在後面護送着。在那裏守衛的幾個自衛團團員，登即要他們停下來，正想上前檢查的時候，那兩個穿着警察制服的人，忽然咆哮起來：「老子的東西你們都敢來檢查嗎？告訴你，這些通通都是私貨呀」。說着，一聲暗號，這三十個人都拔出手槍來，向那幾個自衛團團員轟擊。因衆寡不敵，結果死自衛團團員一人，重傷二人。這重傷中的一個還給他們擄了去呢。

四、猖獗到勒收過路錢

「他們又是怎樣勒收路錢呢」？我不等他說完，急着追問他。

「勒收過路錢嗎？他們就更無忌憚了！他們把守着天堂圍，坪山一帶的鐵路邊，和附近的險要路口，遇有來往的行人，就勒令買車票：有行李的要收一塊錢；沒有行李的，就收兩毛錢或三毛錢不等。「沒有車行，爲什麼要買車票呢」？如果有人這樣的問，他們就說：「這是保護費」。假如你是不如數給他的話，他們就不許你通過，你打從小路走。原來在那些小路上，他們已經散佈着許多黨羽，預備在那裏截刦那些不願買「車票」的人了。所以現在有許多逃難出來的人，不敢返鄉，也正是這個原因，他們——難民們恐怕這一點帶走出來的僅有的東西，都給截刦了去呀」！

在目前，這個×人是過後還沒多久的地方，一切秩序還未恢復，漢奸匪徒們遂得乘機活動，如果不及時給他一個清除，那麼不單只會影響現在正在推行的難民回鄉運動，（現在東寶一帶正在推行）而且會直接間接影響×人後方的設法鼓勵難民回鄉抗戰的，我想

一路談着，到了布吉車站，轉向布龍公路，再轉過幾個大山，峯迴路轉，不覺已到了中坑逕了。

從深圳到中坑逕，大約有四十里的路程。由布龍公路轉入那條山路時，會使你不相信從這條路可以到有人家的地方的。兩旁都是山，轉了一個大灣，又是一個高山擋住了去路，這樣，足足轉了一個多鐘頭，「山窮水盡疑無路，柳暗花明又一村」，這一句詩兒能形容其萬一的。假如不是漢奸的甘爲×人做嚮導，無論如何×人是不會蹂躪到這個地方的。（競持）

研究音樂的參考書

音樂概論	朱穌典編	五角
音樂的基礎知識	朱穌典編	六角
世界名歌選	錢歌川編	一元〇五分
中國音樂史	王光祈編	一元〇五分
東方民族之音樂	王光祈著	五角
西洋音樂	趙師震編	二角五分
對譜音樂	王光祈著	四角
和聲與製曲	戴逸青編	七角

大道中六十九號　香港中華書局發行

中南銀行

經營商業銀行業務　兼辦各種儲蓄存款

實收資本金　七百五十萬圓
公積金　貳百七十五萬圓

總行上海漢口路一百十號
香港分行皇后大道中都爹利街　電話三三五六五——三三五六八

鹽業銀行

股本及公積金　股本一千萬元實收七百五十萬元各項公積金及盈餘滾存共六百零五萬零九百八十二元四角七分

總分行地址　上海北京路　天津法租界八號路　北平西河沿　漢口湖北路　南京新街口　杭州三元坊　青島河南路　廣州西堤二馬路　各省市均有通匯機關

各營業事項　辦理存款放款貼現匯兌儲蓄保管及代收款項業務上海天津漢口本行內特設保管庫備有保管箱招租並代理四行儲蓄會一切章程函索即寄

香港分行行址　德輔道中二百三十六至二百三十八號　電話　經理室　二一九二三四二九　營業室　二一二九二

九龍支行　行址彌敦道三百五十三號電話五零六三二

中國銀行

竭誠為社會服務　努力謀顧客便利

本行為國民政府特許之國際滙兌銀行開設二十餘年資本實收四千萬元全國各地有分支行世界各國有代理店辦理國內外滙兌各種存款放款及其他一切銀行業務手續簡捷服務週到備有詳章承索即奉

香港分行設在皇后大道中第四號電話二二七八一　二三四三四

軟性的死硬

黃繩

我覺得現在中國也有了死硬派，然而却是軟性的，所以就「做軟性的死硬」。

他們有的是厚臉皮，笑罵由他笑罵的「修養工夫」是很够火候的，所以是軟同時是硬。

他們有的是一貫的主張，自以為顛撲不破；等到給人痛快地駡了一頓，於是乎又有他們的新詞麗藻，變幾個花樣之後，依然是那一套，所以是硬同時是軟。

游擊隊分明在抗戰中肩担了不輕的任務，他們的反對理論在痛斥之下是站不住脚了，於是扭扭捏捏的也提出了什麼「淪陷區裏的自衛組織」，靠的是厚臉皮，依然游擊一字不提，阿Q式地勝利了。

廣州武漢的失陷，一方面固然加重了我們的某些困難，另一方面却增强了我們的戰爭力量，最近的事實已充分證明了這一點，於是他們也大談「加强軍力」和「今後戰局」了；然而他們那一套主張是萬難放棄的，且看他們的花樣吧。

他們承認了「軍力」加强，却又懷疑蔣委長「實力增加三十倍」的報告，說「建軍是辛勤刻苦的實踐，不是變把戲，怎樣一個半月，能變三十倍來」。說一定是電碼錯誤，「一字與三字相近，而本無十字」。他們不明白委座指的是「實力」，而不是單是「軍力」。他們不稍考究委座的計算法，便一口咬定是「電碼錯誤」，而且是「一與三近，而本無十」。這無非是說：「三十倍？變戲法也變不來呀！恐怕是一倍吧？然而一倍也還是騙人的，不信呀，全中國的愛國國民！」這對于他們幷沒有一點冤枉，他們實在是這樣想的。再看——

他們承認了今後戰局于我有利，却又於「他們的勝利論」中特別强調所謂「絕對的道德根據」說「×人的企圖絕對罪惡，我們的抗戰，絕對正義」，罪惡所以必敗，正義所以必勝。自然，直在我而曲在×，這是勝利保證之一，然而單有這個是不够的，我們不能忽略了物質的力量，我們同時要從×我物質力量的轉化看我們的最後勝利，而他們對於這是死硬地反對着的，他們的「理論」是：「則一處處遭轟炸，天天有犧牲」×則「雖有困難，但還有辦法可想」，所以他們的「勝利論」祇用「道德根據」來支撐，若果有人問，意大利侵略阿比西尼亞，意大利是罪惡，阿比西尼亞是正義，何以阿國失敗了呢？他們就會露出一絲「會心的微笑了」。

出走

彭成慧

是今年的秋天，我們的辦公廳裏多添了一位新的同事。他是一個三十多歲的中年男子，不高不矮，有着一個適中的身材。臉色稍微帶點黎黑。常常穿着一套法蘭絨的西服，雖則不甚新，可是很乾淨而且整齊。走路時常是側着頭，兩手背在後面，這就是他一種特殊的姿態。

他不喜歡談笑，舉止很穩重嚴肅，一望而知他是一個老於世故的人。聽說他從前曾做過幾間中學的訓育主任，曾當過某省省黨部的秘書。現在到我們學校裏來也還是接受一種駕輕就熟的工作。

他的態度雖則有點沉默，可是待人接物，却是很和靄可親，完全是一種長者的風度。有什麼詢問他的時候，他總是很誠懇，很熱烈的給你回答。即使有時候他不十分清楚，他也很細心的自動替你檢查。他的這種善意的，熱誠的態度，常常會使我感到尊敬和感激。

為了我的辦公檯是跟他的互相毗連，所以我也常常跟他談幾句，不過多是一些普通應酬的說話。平時上課鐘一響，大家都到課室裏去。放學時又彼此散了，因此認真跟他談大的機會也不很多。

也許他喜歡一種朝氣吧，幾十個同事中，他跟比較年輕的H君似乎多點接近。H君是一個青年人，雖然還帶點孩子氣，而上唇却蓄着二撇John Gilbert式的八字鬚。他時常邀他行街，坐咖啡店，有時候還拍拍網球，看看影戲。這就是他消磨光陰惟一的法子。

他的生活雖則是如此的循規蹈矩，可是我總覺得他是一個不甚樂觀的，患着憂鬱病的人。而且他還有一種習慣，那習慣便是一種多少悲哀的，深長的嘆息。起初，還不十分緊要，

但是近來他却十分厲害了。臉上常是一副愁苦的神氣，嘆息的聲音，比以前也就更加沉重了。「哦……」他老是帶着憂愁的，這麼深長的哼着。我對于他這一種帶有憂鬱氣味的嘆息，除了一種奇異的感覺以外，常常有着一種同情，可是我幷沒有向他說過。[illegible]每次上課的鐘一響，他便無精打采的站起來，拾起書本，垂着頭，懶懶地走進課室。下課後，他照例把點名簿往樓上一丟，倒了一杯熱茶，便又淒然若默的坐在他的椅上，接着便是一聲帶有憂鬱的，深長的嘆氣。他時常盤着椅背，左手撐着椅背，托着腮，閉着兩眼的沉思着。此時，你若連叫他二三聲，他也許不會聽見。有時候上課鐘響了很久，他會突然起來，懵懵懂懂的詢問着：「上課鐘打了嗎？」「是的，打過了！」校役這樣回答着時，他才匆匆的走進教室裏去。

對於他的嘆息，起初我完全不了解，還以為是一種普通粉筆生涯枯燥的表現。往後一探，我才知道，他原來是大亞灣的[illegible]一響，他的家也遭了殃。為了故鄉的毀滅，所以他就抑不住他悲苦悒鬱的感情。

他的故鄉是在東江某一個重鎮的鄰邊，大亞灣一登陸，便首當其衝，×人得到烟鬼地痞的帮助，從間道而入，不發一彈的佔了許多正規軍的援助，全鄉的壯丁，得不到幾乎全被戰死，山谷裏的所有的鄉民也多來不及走避。他有一個年青的妻子，和二個不上十歲的小孩，就混在這樣亂的戰鬥中失去了下落。戰事[illegible]差不多三個星期了。而他却還未曾得到他們一點的消息。他常常會幻想×人殘酷的獸行。在報章上他幾乎每天都讀到×人姦淫殘殺的事跡。要糧食，要姑娘，是×人進佔每個鄉村時的惟一要求。他懷念着他年青的夫人，他牽掛着他活潑的孩子；他們會不會遭遇到悲慘的命運呢？[illegible]

[illegible]

他們一對公債，也還不見他回來。久久不見他到信箱裏，是我們的同事，他在他們的辦公廳[illegible]

「還沒有孤獨了，還在這裏偷生，太苦了。」[illegible]

我，忍受不住精神上的[illegible]

[illegible]勇氣走了！「想不到他竟一不齊，還有這樣的同情嘆息，不過我們除了嘆息以外，又[illegible]我們只能默念着他走上最後勝利的道路？」

失去了靈魂的人

佃曉軍

夜，躺在深沉的甜夢裏，那一條燃着闇黑色的瓦斯燈的街，乃是條富有着荒涼，有着憂愁，有着感傷的中古意味的街啊！而龐大的黑影，高聳：那禮拜堂的尖頂，黑影地，雄立着古的鐘樓上，有着中古意味的荒涼，憂愁，感傷：……在沉默地伏在這街上。

這裏，是流浪於異邦的斯拉夫民族的住宅區，乃是充滿了貴族的幻夢的沒落感和亡國感的（啊！）而我出入於這樣的一條悒鬱的街是有着長長的日子了呢。

在這長長的日子裏，我够了頹敗的屋舍陰寒的氣息。聽着那些和那青苦的破爛衣衫，而又滿滿的油跡，滿臉怨苦的失去了明朗的笑的遺民。他們總的日表情沒着慢緩的脚步在街上，或者是托着下巴來坐在門口那兒石階上，眼睛呆呆地對着遙遠處的天空發呆。他們是在沒有人注意，也被人忘記着，而同時也忘記了別人的最孤獨的生活，而也是最沒趣的生活。

當着我看見的時候，便這樣，想到他們失去了茫茫家國，亦殘去了國度——的生活着的靈魂，失去了人性的以落的靈魂，——可是我却無味的時刻的消磨我的靈魂來。

片清靜，雖然打住屋裏了一小段路是繁鬧的市集，而市集裏的喧聲，幾乎使人離去得很遠的村野間之感呢。每天很僻的，在這樣大的一條街，每天見禮拜常有車輛經過，零落的單調的鐘聲，聽和；而少有[illegible]

那個鬚髮斑斑的老屋主，佔住着了。放棄，昔日他還是有閑情的，一個侯爵的悠閑，我打着早起的慢步去督促着僕歐[illegible]們洗刷樓梯，上來的鮮花的紅艷，然後走出去買了悠閑地走回來，挿到一個古色古香的黑漆的花瓶裏；古接着就拖出一隻的稀爛的子折腿的太陽椅來，躺在門外去紛碎了的華麗的舊夢裏。

「哈囉！」每次他瞥見我出來時候，總是這樣地說着不十[illegible]

[illegible]無分流利的英語，一絲苦惱的微笑，淡淡地掛在嘴唇邊。

我所厭惡的，泊過那種紳士的習氣，是勢利的眼睛：是[illegible]

[illegible]

去的光榮的旗袍，掛在光明的爛光榮的勇士的胸前……

色的熟悉了的頭髮，的有着翠色的眼珠，一般白的顏色……

[illegible]

掙扎

歐陽文

我是要延續我的生命，我是要創造我的生命，使牠不頹敗，永遠健全，使牠前進；除非有一天一條魔手來把我的靈魂永遠拘去。

我的爸是死了，媽是死了，朋友是死了，但我的精神還活着，沒沾過汚跡，我的靈魂還活着，看人家去做狗，沒染過血腥，看人家去學習狗叫，自己只有痛恨。我想，如果那批將要去做狗的人，能在事前靜靜地想一下；自己的爸媽死在誰手裏？自己的房屋給誰燒去？自己的生活為甚如此痛苦？這樣，也許可以打消學習狗叫的圈套，也許可以不鑽狗的圈套。

勇敢的眼看一個個狗頭被殺，這真是非常怪異的現象，但偏偏有一個個的人去填補。

因為自己寧可餓死不願意做狗，所以就只得每天鼓着勇氣，在生活綫上掙扎，有時吃大餅，有時咬着油條，也有時找不到東西去哄自己的肚子。

黃昏將來的時候，我正由生活綫上掙扎過來，步回家去。

冷月掛在北角，空際佈滿星星，望着這已經遭遇過魔鬼摧殘的遙地，望着家鄉，破碎的家鄉。

我要在生活綫上掙扎，我要掙扎。

教育配合抗戰

——還待改進的問題——

郎菲路

抗戰已近十六閱月了，×我雙方實力的消長，在這偉大的過程中已經發生了質的變化：我方着着進步，敵方步步退落。然而，由於不斷鬥爭而得到的進步現實，却仍然有着許多不進步的事實，還是不可否認，也不必否認的。譬如抗戰建國中的一環——教育問題，到目前為止，倘停留在要加緊改進的階段上。我有幾個小朋友，分在各種中學等校求學，他們都有一顆純真的向上心，但是他們都在過着與時代背道的沉悶生活。一個寫信告訴我：「一[illegible]於我們猶如水中月，鏡中花，按緊的機械功課把我們綑得幾乎不能動彈，[illegible]我們不得喘氣，……」另外一個在禮拜天跑來告訴我：「學校的規矩嚴得[illegible]

[illegible]

在抗戰的第二期，×人給我們的血腥教訓和我們英勇抗戰的寶貴經驗昭示我們：只有動員一切力量，理化抗戰，需要一致的前提之下，持久的努力下去，勝利的前途才會到來！所以教育界應該自動起來推動的……當前任務。

仙乃大收音機

（一九卅九年）

ZENITH LONG DISTANCE RADIO "THE ORIGINAL AUTOMATIC"

構巧新穎　造型美觀　較鈕自動　機台靈敏　步步上進　一年使用　又最新式　服務週到　行銷各地　大本公司　特價批發　歡迎賜顧

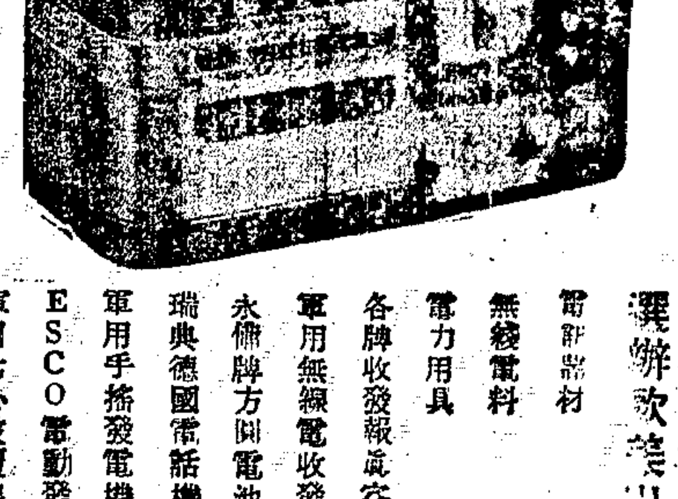

選辦欵式　電訊器材　無線電料　電力用具　各牌收發報真空管　軍用無線電收發報機　永備牌方圓電池　瑞典德國電話機　軍用手搖發電機　ESCO電動發電機　適用七心被覆線　串路頓絲棉漆皮線

供應全國採購

大宗現貨廉價批發

香港　中原電器行　德輔道中七十一號　電話：二三二九一　二三三九一

金城銀行

公積金：三百六十七萬元
本行實收：七百萬元

經營銀行一般業務兼辦儲蓄

總行上海江西路　國內外重要城市均設有分支行或代理機關

香港分行：雪廠街七號
電話　經理室三三七七七　營業室三三零七
電報掛號　中文六零零六　英文KINCHEN

旅行支票

便利行旅　不取匯費

西南西北各地分行分社均可兌欵

香港　上海商業儲蓄銀行　中國旅行社　發售

地址　皇后大道中六號　電話三一一六號

著名萬國牌載重車

最合中國內地運用

有D字式三十六種之多

載重由半噸起至十五噸

（各大商埠均有代售）

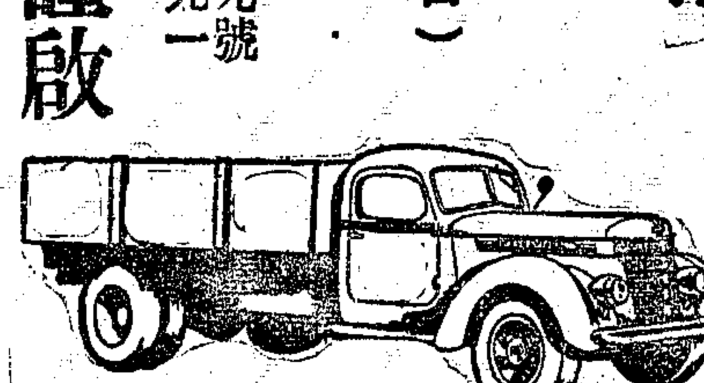

INTERNATIONAL

總行　上海圓明園路二十四號
香港分行　德輔道六十九號　電話二八零九一

美商慎昌洋行謹啟

療肺良藥　必達治咳水

遇痰即化　逢咳必治　不寒不燥　老幼咸宜

公司藥房均有出售

五天治愈　胃腸刺痛咳嗽　腎科專　王日光醫師

鄙人患胃腸病食後脹滯飽滯嚼痛咳嗽常吐胃酸屢醫無效幸得友人介紹蒙內外婦科腸胃專家王日光醫師用新法療術診治伍天痊愈感德之餘愧無以報大德特登報章鳴謝俾同患者知所問津焉　香港新世大酒店職員　歐陽憲恭頌

注意診症時間每日上午十時起至下午五時止星期日停診休息

王醫師醫所大道中一百七十六號何東行五樓電話三一六〇六

體育消息

慈善足球賽
華聯隊連報四喜
門票收入共得二千二百餘元

【本報專訊】撫䘏邵澤榮家族之慈善足球賽、昨天午後在加山舉行、兩枝人馬、俱是「紅員」、吸引滿朋滿座、哄動一時、

華軍原班上陣、參予善舉、端是劍胆琴心、洋兵陣裏、少上屈臣、哥爾根、換上夏仙、拖般三人、陣線不比原定的完整、

經七十分鐘的競爭、華軍連報四喜、洵是佳作、洋兵則一無所獲、空手而回、、此足顯示華聯的偉大、

「球怪」李惠堂、射門仍把握、兩次中的、雄風猶存、其餘各員亦多所貢獻、

西聯修敗、確是技不如人、以致前後受制、惟前線的「癲馬」、侯飄甫、好生厲害、差幸包家平本領不凡、力保名城、乃無損失、

昨天風勢頗大、佔順風則便宜、居逆風則吃虧、下半時華軍因順風而連破三關、乃七分人力、三分風勢、

門票收入二千一百六十二元七毛、足球抽彩獎票六十元五毛、成績極佳、邵氏家族、得此一筆撫䘏金、可以生活無憂矣、

（協會華聯隊）

包家平（南華南）
李天生（南華南）　麥紹漢（南華南）
許竟成（東方會）　劉慶材（南華南）　宋靈聖（東方會）
侯澄沿（東方會）　黎兆榮（南華南）　李惠堂（南華會）　馮景祥（南華南）　鄧廣森（南華南）

（總會西聯隊）

麥亞利士打（海軍隊）
施漢（米杜息）　夏仙（聖約瑟）
小史杜治（香港會）　狄臣（海軍隊）　韓尼維路（海軍隊）
碧福（香港會）　懇地（海軍隊）　卑拉（香港會）　李安納（聖約瑟）　拖般（海軍隊）

兩陣對圓、一聲號令、即見惠堂發動球兒、揮軍進攻、眨眼、兵臨城下、景祥妙傳、兆榮放砲、彈落網後、懇地來犯、近門放矢、家平一拍、負一部角球、竟成回師助守、被卑拉力衝一陣、狠兒、但陣脚未爲所動、

夏仙出阻澄沿、禁外犯規、惠堂主射、韓尼維路攔出、

已而、竟成送糧、惠堂故弄玄虛、把球兒漏過、景祥接着傳給廣森、底綫切中、兆榮再施故技、又是過山炮、

碧福偷襲、卑拉隨後殺至、兩次衝門、累得家平心驚胆戰、

惠堂力迫夏仙、奪得球兒、斜刺裏射門、差些不入、跟着惠堂又迫得一次角球、但不生效果、

狄臣出擊、卑拉衝刺、華軍門前、又生驚險、還幸家平一雙妙手、力挽危難、未遂所算、

景祥活動、夏仙來截、以手觸球而犯規、惠堂坐馬張弓、向門力射、施漢一擋、球兒落在廣森腳下、順水推舟、呈入網裏、「可惡客」只有鞭長莫及之嘆、

混戰移時、卑拉又來犯、迫得角球、但上半時休戰之號即鳴矣、

換防再戰、華軍佔順風、

流星、鑽入網裏、妙到毫端、二比零之局既成、華軍聲勢更大、着着進攻、反看西聯方面、除卑拉幾次衝刺而稍予華聯以威脅、此外則無由問津了、

旋見華聯前綫互作妙傳之際、球兒忽滾過左方、澄沿乘兵城下、趁此良機、焉肯錯過、祗見毛腿一起、又打破麥加利士打的門禁、

李安納與卑拉聯騎並進、華聯後防告急、一眨眼、果被卑拉打入一球、可是他先已越位、雖入不算、白費工夫、

兆榮進兵、在門前近處、得球猛射、適中橫柱、紅雞客乃私自慶幸、得脫此災、

拖般久無發揮、至此忽作妙傳、碧福面前即射、球兒飛出天外、很險、

碧福再至、底線開來、卑拉迎頭一頂、適中門柱、彈出險地、否則此球必入、亦算家平洪福齊天、

華聯脫此大險、前線又活動起來、惠堂得球、盤進一步、怪脚從後、門破球入、紅雞客徒喚奈呼、至是華聯湊足四喜之數矣、

再戰有頃、嗚號收兵、近萬迷民、乘興下山、（球場太歲）

南華華僑獲和局
二比二光華先得後失
光華後勁不繼

昨天下午四時、南華華僑再與光華戰于九龍會球場、南華華僑兩隊在上週對賽時、南華華僑以二比零得勝、今番相遇、南華華照理本應有戰勝之希望、孰料事竟不然、南華華力戰、僅得和局而已、

此戰僑師足傷未痊、頓失後勁、代以根保、振師實力未嘗不因是大損、且上半時全靠中路突破計劃、全不用兩翼張的、致屢爲對方合力監視、無法進展、幸下半時及時知機、急調士謌任左翼、松生居右鋒、并改用兩翼抄襲之法、形勢始得轉好、總而言之、南華華能以二比二戰和、可謂邀天之幸、

光華諸將、個個抖擻精神、機芬除見衝刺外、并隨時利用妙傳中、故勝兩球、惜全隊球員氣力不繼、終被南華華個個擊破、誠不值矣、

論個人表演、最佳爲李國祺、揚水益、次則黃景聰、劉茂、張祿輝、錢熾芬等、

四時既屆、鳴笛開戰、由南華華擬球先攻、球爲華繼截得、略盤即交景聰、景聰沿邊而前、向門傳中、球爲文治所得、懇足向門射去、球疾如矢、均幹躍救已不及、幸球勢過高、擦門楣而去、

南華華反攻、華繼在要地漏踢、被水益窟上射門、國旗鎖定、雙手拍出、球爲振輝截住、不放過機會、又復命射、但又爲國祺拖個滿懷、此時光華士氣大盛、迭向南華華陣地侵襲、機芬單騎關前、身先士卒、文治、石金、亦從旁協助、時東時西、忽前忽後、恍如游擊戰、

無何、聰忽來一佳妙傳中、石金賺過德譜、百步穿楊、角度妙極、奈何均幹搶救有方、角角球而出險、此後光華攻益急、南華華前鋒、均回京幾數、未幾機芬又過三關、向門放箭、而景聰、文治均蔽門、害得均幹忙個不了、

有頃景聰又從邊運球、柏偉出阻、迫成角球、由景聰主踢、球去甚疾、均幹急躍起救之、日因光射目、竟被滾入網內、光華乃先勝一球、已而半場終、

下半場再賽、南華華大整陣容、以士謌居左翼、松生居右翼、形勢大變、此時盡佔上風、不斷向光華陣地攻進、松生兩次探門、一得十謌傳頭、頂出界、一截來球、又高射落荒、根保單刀衝過兩衛、惟國祺機警、急出阻之、以足撥球、華繼乘勢攔回中央、

光華被攻良久、忽機芬從人叢中帶、衝出、越過劉茂、均幹離防搶救、機芬再賺過之、斜射入網、

南華華連負兩球、反攻甚急、後卒由水益回敬一隻、有頃、南華華又傾全力進犯、乃挽頹局、旆迫左方角球、水益自告奮勇、易位主踢、球向門前落、樹輝忽手吻球膽、被罰十二碼、水益主踢、應聲入網、打成平手而終場、雙方陣勢列下、

（南華華）

陳均幹
劉茂　劉偉培
謝錦洪　林德譜　梁柏偉
譚振輝　劉松生　楊根保　區七謌　楊水益

（光華會）

李國祺
鍾輝林　侯容生
黃華繼　楊千祥　張樹輝
黃景聰　鄒文治　錢熾芬　卓石金　尹英樹

爬山比賽
楊華生榮膺冠軍
女子組謝歡玉奪得錦標

出發之前

時鐘剛打了七下、不論是競賽員或是職員、都先後趕到九龍鑰智中學齊集、準行第二次攀登大帽山比賽、這比賽是興華和鑰智兩校友會聯合主辦的、

我是「隨軍記者」之一員、承大會招待、吃過一頓早飯、就坐上九龍巴士向荃灣進發、競賽員一个一个的雄赳赳、氣昂昂、十滿朝氣、齊集在荃灣青華運動場上、

十點半鐘、舉行開會式、六十三个男女競賽員齊集後、向陣亡將士和死難同胞默哀、唱國歌、向黨國旗行禮、一着就是會長升旗、一派嚴肅的氣象、又繼着是主席的開會詞、劉濮光報告競賽員注意事項、末後就是競賽員齊集在荃灣向青山道上聽候出發的命令、

女子出發比男子先一點、這是比賽條例規定的、所以一到十點四十五分、謝歡玉等十二員女將、就在廖華珍小姐的一聲號令下、離開青山道、向山峯高處、努力前進、男子五十一个、是在十一點一刻出發、比女子後半个鐘頭、

在競爭中

昨天的天氣並不大好、整個上午都是密雲蔽天、只偶然漏出一點稀微的陽光、那三千多尺的高峯、就籠罩在濃厚的雲霧裏、沒有陽光雖然可以減少了競賽員曝晒的苦、可是上半截的山徑給雲霧打濕了、泥滑滑的真有行不得也哥哥之感、

一路上、偶插了許多「前進」的白旗和黃旗、指示競賽員走路、終點—最高的山峯—也插了一面寫着「終點」的大旗、

楊華生是前一屆比賽—精武會辦的—的第二名、這番黎兆倫—前屆第一名—沒有參加、他以五十一分五十秒的紀錄、高踞冠軍寶座、亞軍是梁乃益、時間五十四分卅五秒、袁日樹得季軍、時間五十五分廿秒、第四名是莫浩然、時間是五十七分〇五秒、沒有、前屆第四名的徐煥光、跑了个第五、照昨天報下發表的名單看、除了郭近、黃卓庭、歐覺後、莫裕桿四个人外、其餘都到達終點、

女子呢、她們有十二人、第一名是第一號的謝歡玉、時間一點卅五分十五秒、第二名是郭玉卿、時間一點卅五分十五秒半、比第一名只差半秒、第三名是郭玉清、時間一點四十分、她們是一對年輕的姊妹、第四名是温潤根、時間一點五十五分、第五名是第五號的李郁芬、第六名是第六號的麥鳳儀、第七名是第七號的何玉顏、真是跑得湊巧—其餘那五位小姐沒有到終點、

頒給獎勵

三點廿五分開始頒獎的儀式、大家齊集之後、校聯會男女會員激昂地唱了一首全國總動員、廖華珍小姐接着報告比賽成績、她說這回成績這樣令人滿意、以後打算舉辦一个「越野跑」、充份發揮我們的國防運動精神、繼着就是會長黃錦女頒獎、男女首四名都給以銀杯銀盾、其餘就是紀念章、大家都笑微微地接過了、主席林國材致謝童軍界、救傷隊、高露雲和各界士女的幫助、一个偉大的極有意義的爬山比賽、就在這簡單隆重的儀式中宣告完成、

男子組（自左至右）第一名楊華生　第二名梁乃益　第三名袁日樹　第四名莫浩然（原眞攝）

學界體育會
展期開會

香港學界體育會、自經籌備會議決定開始會員入會登記後、原定今日下午開第一次理事會議、討論會章及推選職員、昨據該籌備會某負責人稱、因各校連日登記入會甚多、惟照章草案規定每校須派出代表一人充任當年理事、現因時間短促、理事名單尚未集齊、決定展期至廿一日（卽星期三）下午七時始行開會、地址仍假座港僑中學、希望各校未推定代表者從速選出、以便函邀出席議會云、

女子籃球
今宵梅芳戰知行

女子普通界籃球賽、今晚六時起、首場港大對西南、次場培道對思思、末場梅芳對知行、三場中以梅芳戰知行最有看頭、因兩隊均爲勁旅、論實力、梅芳前鋒甚美道、邱炳棠、徐衛陳麗英、陳月梅、伍煥英、爲不可多得之材、而知行實力、亦殊强、前鋒李寶珍、關翠裳、尤爲出色、兩强相遇、屆時必有一番精彩、港大與西南一場、亦有相當之競爭、惟培道對思思一場、强弱懸殊、培道可輕取思思旨、

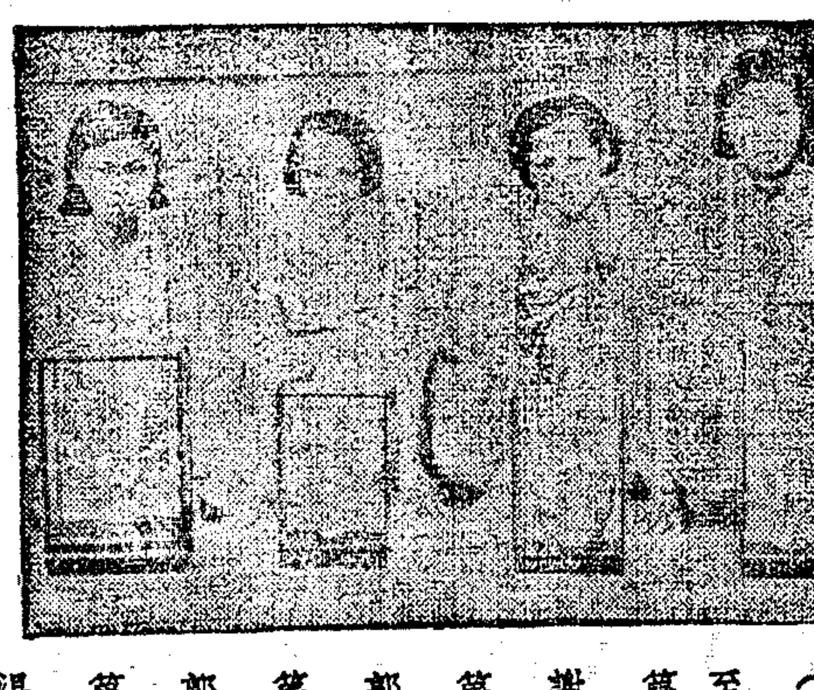

女子組（自左至右）第一名謝歡玉　第二名郭玉卿　第三名郭玉青　第四名温潤根

電影與戲劇

娛樂……同歌共舞 Everybody Sing

故事寫一個戲劇狂的家庭、我們還記得「狂人的家庭」這裏同他有點相像、因爲偏重了喜劇和歌舞的緣故、所以情節沒有倫理氣味、祗是寫整个家庭胡鬧而已、

音樂是本片的主要、新人茱地嘉蘭歌唱在Broadway Melody of 1938裏、我們已經略聽見過、這次她演戲較多一點、似乎很有進步、蛇倫瓊斯好像沒有像在「情覷動軍心」唱得動聽了、

皇后 平安……白虎魔神 Booloo

雖不能說是粗製濫造、但也不見怎樣的精彩、不過故事的背景與取材、比之普通的野獸片、較爲新穎一點、

故事是敘述一位青年軍官、爲要洗清他亡父的聲譽、到馬來亞島的深林中去探險、希望獵獲一頭白色老虎來證明他亡父一部被人家認爲無稽的著作、這白老虎是被那深林中的野蠻部落當作「神」一樣的崇拜的、在每早祭祀的時候、由部落中的巫士、指揮一個最美麗的處女、作爲供奉這魔神的祭品、這青年探險家、經過了諸多艱難、避免了毒蛇野獸的傷害、戰勝了生番的襲擊、才完成了他的志願、

導演格利雅利氏、對於攝製野獸片頗有經驗、本片中的幾個高潮點、措理還緊張動人、

東方……一九三八時裝展覽會 Vogues of 1938

這一張以時裝展覽爲主題、片子加上了彩色、增加全了片美觀不少、裏面幾場歌舞亦相當有趣、在最後一幕時裝表演、導演處理得非常美妙、每個畫面都非常不同的音樂、光線尤其是本片成功的主因、

主角是華納斐士德及瓊斐納、演出很好、配角密夏奧等都很出色、

大華……溜冰新娘 Happy Landing

宋雅海妮上銀幕後第三部片、所以她成爲明星也是爲了溜冰的緣故、那末這本片子的主體、還是脫不了以溜冰來號召、裏面穿插以很熱鬧的歌舞場面、她的溜冰技術、我們都知道、不過在這一對於演戲方面亦有進步、和角唐阿曼契很稱職、使全片增色不少、

中央……胭脂淚　國語片

新世界……胭脂淚　粵語片

利舞台……粵劇　興中華劇團　日演—頭本桃花女鬥法　夜演—一枝梅

普慶……話劇　藝花劇團　日演—血濺情空　夜演—泰山鴻毛

高陞……粵劇　覺先聲男女劇團　日演—停演　夜演—嫣然一笑

今日播音

ZEK十二時半至一時半、中樂唱片孫門未識綺羅香、晴天霹靂（林妹妹）兒安眠、風流小姐（李綺年）小樓聽雨、想思苦（梁賛貞）命絲蝴蝶（徐慧貞）姊妹花、雷峯夕照合奏、一時時刻天氣報告、今宵重見月團圓（薛覺先、唐雪卿）閉自由廳（新馬師曾、羅舜卿）雪壓桃花之花園盟心（陳非儂、鴻小非）素面朝天二卷（桂名揚、上海妹）趙子龍之同荊州（馬師曾、綠大叔、上海妹）中國青年、前進曲（畝瑛）自由花（胡蝶）狂歡、午夜鈴、合奏、六時至十一時、六時、ZKE中樂、由本港音樂家担任、（一）譜子、合奏、（二）無胆入情關（飛霞）（三）譜子、合奏、七時、時刻天氣及時事新聞等報告、七時廿分中樂唱片、血濺金錢之賭仔自悔（廖俠懷）海上風雲、薄幸、合奏、七時卅分、國語新聞、七時四十五分、中樂唱片、飛龍傳（杜文林、筱文林）飛虎夢（鄒壽臣、吳富琴）八時、轉接高陞戲院覺先聲劇團開演「嫣然一笑」、

請到德輔道中十二號白宮行
勞利洋行
1862-1937
購買最高貴捷克出品之服裝西裝每套由十六元起大衣每件由十九元起式樣精美價格低廉
電話二一〇四〇

福建 廣州 謝金泉 牙科分所
大道中十號宏興行即廣西銀行二樓 電話：二八二八九

英法德文家庭教師待聘
今有歐洲大學畢業者願任家庭教師、教授英法德文、初學者和深造者、个人或集團教授均可。商業學術教授亦願相任。每小時取費二元港洋。集團教授另議。有願習此者請致函雲咸街申報信箱第二十號。

徵求寫字間
茲擬在香港中區覓租寛大寫字間面積須在一萬方尺左右有願出租者請將地段大小租費及起租日期詳細開明投交郵箱第三四八號錢君轉

女西醫 蘇淑貞
寓深水埗基隆街一九一號三樓

精醫 小腸疝氣
歷任廣東省會公安局醫生 廣東省城醫分館秘書 徐熾生醫生
睪丸腫痛可治有三
（一）動脹睡縮之狐疝（二）按之似魚腸之寒疝（三）毒菌侵入睪丸紅腫疼痛之血疝「其餘因不痛日久失治大至兒頭之類疝或痛止不再醫結成硬性之疝者難治修園曰頹疝者不治也語曰病向淺中醫非虛語也」
婦女小腹腫 卽男子疝氣名曰瘕聚經云男子內結七疝女子瘕聚而兼帶下也其與膨脹血瘕有別
小兒疝氣 多患狐疝初生剪臍帶時寒氣侵入腹膜繫施日久而成時消時脹之狐疝不痛久則膨脹日甚宜早治
余著 小腸疝氣與睪丸炎•藥物改良•一書 每冊六角軍政部中央國醫館備案
廣州市華福路五二二號徐熾生寓本港威靈頓街九十號二樓

黃裕綸
歷任南通大學皮膚花柳及產婦科教授 廣東陸軍總醫院皮膚花柳及產婦科主任兼軍醫學校教授
醫寓油蔴地佐頓道廿號三樓 電話 五〇七〇一

梅毒白濁 肖科醫師 陳桂天
新式器械 負責根治 梅毒 皮毒 毒症
門診六時內 連在藥— 德付道中一八零號二樓即新世界戲院對面

遜清太醫院 御前太醫官 唐柏舟眞傳
黃森大夫 語通南北
專門根治肺腎毒症
不論新久㿗醫㿗瘋務使患者得收速効
醫所中環威靈頓街一百廿七號二樓即何東行左鄰

張家寶醫 專 婦女全科
醫務所香港永樂街四十四號二樓 電話三零零八
分所油蔴地彌敦道五二六號二樓 電話五九二零三

白蝕 何子一醫師
白蝕一症。古今中外。咸稱不治。獨有何子一醫師首創發明療治之方。外搽內服。搽食兼施。雖蝕遍全體。仍能根本痊愈。永無復發之憂。
開此界醫學之新紀錄 白蝕內服外搽藥 根本剷除白蝕保證恢復舊觀
九龍旺角彌敦道七二六號何子一藥行 電話五零一八八

白鹿齡糕 一元 五角
清毒 止新濁 問 答
無毒之人亦常自問她貴鹿齡糕要來何用呢？
此糕事前預服能保險，事後即服能化險！故交際家旅行者均用作護身秘寳
此糕總發行軒鯉詩道五十一號瑞記藥行電話三三一一五號
男女通用 兼治痔瘡 虎馬牌蜀帶肚 射不寒不燥不瀉不嘥 男女通用各處有售
重症兼用 棉塞洗衆可浸下瘡損爛 消毒止痕瘆除臭味（五角）射洗水亦可

面凹陷腮 瘦削枯槁 若似愁容 不像人形 能碍 愛情 前途 事業 對方
近由開業十載聲滿香港的「牙科醫生」梁持江發明整人學術施用手法十日能使「面部豐滿」活潑可愛人人羨慕「醫所」大道中何東行二樓電話三三七七八「注意」優待三十名額滿加數

稱爲—絨口總匯—之 福利洋服公司
秋冬季厚薄呢絨、現又大帮上市、諸君如往定製洋服時、不論有無目的地、必須先到本公司參觀歐洲最近出品之多量新花色、
當汝合意選製。所付之金錢。可得「漂亮適體」「貨美值廉」之代價
以過之信譽保證萬分滿意 中環德輔道利民街廿五仝廿號 卽南屏酒店側邊電話二〇三三六

本週汎美洲會中 將討論政治問題
美國經濟提案通過 重申歷屆商務決議

【中央社秘魯京城十七日電】汎美會議十六日舉行全體大會、當即將美國代表團所提出之經濟議決案、表決通過、其內容乃將歷屆大會關于減低關稅壁壘、促進南北美洲各國商務之各項議決案、重申以申之、并聲明南北美洲各國商務應有以促進。

【中央社秘魯京城十七日電】汎美大會昨將美國代表團所提出之經濟問題決議案表決通過後、定於下星期內討論各項政治問題、亦即西國內戰問題以外有關美洲之各種問題、例如美洲大陸外來的危機一也、內在的危機二也、美洲各國遇有爭議發生、進行和解三也、關於外來的危機一項問題、大會當通過決議案、重申第七屆大會前於一九三六年所通過之宣言、即任何行動凡妨害美洲一國之和平者、美洲其他各國和平亦即因而受有妨害、關於內在的危機、亦即外國工作人員在美洲各國境內從事宣傳一項問題、大會當綜合各國代表團所提之建議案、而通過一種適當的決議案、例如（一）阿根廷國代表團曾提出建議案主張、將外國僑民、或已歸化的外國僑民所享有之政治權利、加以限制、（二）美國代表團曾提出建議案、反對美洲任何一國組成非美洲的政府、（三）智利、烏拉圭兩國代表團、曾提出建議案、主張取締外國僑民政治活動、（四）巴西國代表團亦曾提出建議案、主張外國僑民之居住美洲各國境內者、不得視爲少數民族、此外關於美洲各國間和解問題、大會亦當綜合各國代表團所提倡建議案、尤其是美國代表團所提出之「和平法規案」發表宣言、可斷言也、

【路透社秘京十七日電】古巴代表在汎美會議中建議、調解西班牙戰事之計劃、未爲議程委員會通過、該委員會由各代表團主席組成、同意於阿根廷、烏拉圭及智利三國提出之建議、即以一般之言詞、表示西班牙雙方應停止戰爭之願望、該項之宣言已得各主要代表團之同意、據稱、該宣言不能損傷濟爾哥斯或巴薩龍納之感覺云

【中央社華盛頓十七日電】關于承認西國民軍政府爲交戰團體之議、美國主管方面頃發表談話、加以反對、略謂、外交行動凡足以便利西國內戰當事雙方任何一方、使之致勝者、美政府均當避之、美國對于西國平民救濟事宜、今後仍當努力協助云、美國政府聞已將反對之意（即反對承認西國國民軍爲交戰團體）通知英法兩國、

傳德將派戈培爾 爲駐日本特使
企圖在華分得一杯羹 利用日軍共同對蘇聯

【本港特訊】最近柏林與巴黎之社交界諠諉紛紜、謂德宣傳部長戈培爾、行將離開柏林、而奉派爲駐日特使、其使命則在加緊拉攏日本、俾德意日之三角集團强化、希特勒遷就日本之用意有二、一則在碩大無朋之中國市場中分得一杯羹、再則利用日本之軍事力量、共同對付蘇聯、故覺戈氏實爲一理想的人選

計劃分化 英法團結

前星期五（十六日）英駐意大使潘斯爵士、又往訪意外相齊亞諾、關於明年一月間張伯倫、哈立法克斯二人往訪羅馬一事、有所商榷、聞潘氏曾表示、意國報紙、要求法國放棄突尼斯、吉波蒂及科西嘉、使特局發生種種障礙、德國現方支持意大利、據聞二國早於一月前決定一公共計劃、如何分化英法間之團結、彼等決定意國向英修好、而對法衝突、德國則與法親睦、而對英強硬、是以一方英意協定付諸實行、而德法「非戰宣言」亦告完成、法國感覺意大利之要求殖民地運動、不過爲虛聲恫嚇、蓋德國曾請求意國勤員、而其後遂其拒絕、今日意國之兵工廠、甚至因原料缺乏、不能全力生產、又「巴黎午報」稱、羅馬方面故意挑撥是非、其用意在使張伯倫抵意以後、或不能不請法國讓步、以解決法意間之糾紛也云、

巴力斯坦 已趨平靜

【路透社巴力斯坦海伐十七日電】此間兩週以來幾每日發生暴動事件、最近三日已趨平靜、足證近日當局之宣言謂、恐怖份子已逐漸肅清、此間兩週來暴動事件之結果、有三阿拉伯人及四猶太人被擊斃命、昨日回敎堂公佈通告、促令阿拉伯人參加於行將舉行之倫敦會議、停止斷絕道路之交通、現阿拉伯人請求循行許可證、因最近當局下令、各種車輛必須獲得該證、始能駛行也

美艦大演習
明年一月在東部舉行 並有飛機六百架參加

【中央社華盛頓十七日電】海軍部頃宣布、美國海軍所屬大小軍艦一百四十艘、飛機六百架、定來年一月份在東部洋面舉行演習、並有軍官三千員、士兵二萬七千名參加其中、各該軍艦分爲黑白兩隊、黑色艦隊擔任防禦、由安魯斯少將統帶、其任務乃在阻止卡成爾斯少將所統率之白色艦隊、勿令登陸、建立進攻之根據地、此項演習當在夜間行之、而由潛艇與飛機參加其事、俟演習終了之後、各該軍艦當在廣達拿摩港附近集中、演習戰術與打靶、然後駛往紐約、

法衆院通過 軍事預算
一共達二百九十一萬萬餘法郎

【中央社巴黎十七日電】衆議院本日午後將、陸空軍一九三九年度預算案表決通過、全數共計二九、一九九、五〇〇、〇〇〇法郎分配如下（一）陸軍經費共一八、三〇四、〇〇〇、〇〇〇法郎、以視一九三八年度增加五、七七一、〇〇〇、〇〇〇、法郎、（甲）經常預算一六五、〇〇〇、〇〇〇法郎、其中五、七九五、〇〇〇、〇〇〇法郎、乃係本部陸軍經費、一、八五七、〇〇〇、〇〇〇法郎、則係海外屬地駐軍經費、（乙）臨時預算〇、〇〇〇、五五二、〇〇〇、〇〇〇法郎、（二）海軍經費八、一七四、〇〇〇、〇〇〇法郎、（甲）經常預算二、六七四、〇〇〇、〇〇〇法郎、以視一九三八年度增加百分之七十六、（乙）臨時預算五、五〇〇、〇〇〇、〇〇〇法郎、（三）空軍經常費二、八二一、五〇〇、〇〇〇法郎、臨時預算爲數若干、尚不可知、

烏克蘭獨立運動 德國爲設特別部
領土包括俄波等國一部 波政府嚴密注意

【路透社倫敦十八日電】星期日泰晤士報駐柏林訪員稱、柏林已決定進行成立烏克蘭獨立運動、其領土包括羅森尼亞、波蘭一部、俄國及羅馬尼亞之一部、並設立「秘密烏克蘭局」、由沙赫科博士主持、衆信沙氏爲烏克蘭官吏、彼已請求各無國籍之烏克蘭人民前往登記、又據該報華沙訪員稱、波官場得悉德政府當局即速組織僑德四萬烏克蘭人民軍、極爲驚異、希特勒之專管烏克蘭事務之官員羅森堡博士、已設立一特別烏克蘭部、與秘密烏克蘭局合作、據華沙所悉、在德之烏克蘭青年、將在特別學校內受軍事訓練、並在但澤設一軍官學校、不久即可成立、又悉、波蘭政府已向捷克提出嚴重抗議、因捷克舉行反波宣傳、

【路透社華沙十七日電】本日波蘭正式照會捷克、要求注意捷克若干宣傳組織之繼續活動、對于波捷兩國關係將有何種影響、官方對於此照會、僅作廣泛宣佈、照會中並指明捷克魯丹尼亞正進行煽動烏克蘭民族、波政府盼望捷政府將此間接表示轉致德政府、謂德國在魯丹尼亞之活動、已受波蘭政府嚴密注意矣、羅馬敎皇派往波蘭之代表柯特亞氏、頃由烏克蘭返此、渠代表敎皇發一告人民書、謂解決國難、須憑互相協商、並須拋棄嫉恨、以謀昔日幸福、

【中央社捷京十七日電】捷京政府本日發表公告稱、波蘭備忘錄所列舉之各種事實、政府即派員澈查、以明眞相、任何人凡在捷京境內從事光復運動而希圖不利于波蘭者、自亦在禁止之列、

齊亞諾赴匈京
商談意匈邦交問題 並將簽新文化協定

【路透社羅馬十八日電】意外相齊亞諾、于今晚離此赴匈京、據意大利報界稱、外相此行之主要目的、係在接受匈方對于意大利助其實現對土要求之謝忱、並謂意匈將于今日在匈京簽訂新文化協定、又一般臆測、齊亞諾將與匈當局商談、因分裂捷克後而引起之各項有關意匈邦交之問題、

英女公務員
要求參與戰時工作

【路透社倫敦十八日電】英國女公務員、現要求參與有關國防之三部中高級職位、目前英國婦女係被拒參加管理級與行政級之職者、女公務員聯合會機關報稱、「有關國防之部、不願顧用婦女、此點爲婦女不能參與有關戰爭之工作、故不應使其負管理或軍事設備之責任、婦女也可參加國內防空衛隊、並應設立近代式之婦女輔助軍、故國防部工作爲男人獨占之思想已被駁斥」云

西班牙前王 將復辟說
法報論述可能性

【海通社蒲爾哥斯十七日電】西班牙前王阿爾方莎將復辟之說、已引起西班牙之深切注意、如此事實現、阿爾方莎王得接受其以前所有之產業、該產業之大部分在馬德里、但在佛朗哥佔領區內之產業亦甚多、權威方面明確表示對於西班牙政體問題之將來解決、現尚難臆測云、

【海通社巴黎十七日電】巴黎各報論述西班牙前王阿爾方莎復辟之可能性問題、「一記事報」稱、「豎於佛朗哥將軍之態度與舉動、表示復辟甚屬可能、渠之宣言中常含傾向一「復活」帝制之復辟」、「時代報」稱、「一阿爾方莎無重登皇位之意、渠認爲不能再與統治、唯其幼子東璋、應被認爲皇位繼任者、西班牙帝制之復辟、能由自一九三六年七月開始之內戰早日結束」云、又「日報」稱、「前皇阿爾方莎現可返國、唯渠于是否願意返國、乃另一問題、現時西班牙帝制復辟之傳說甚盛、但已將討論採取何種方式之帝制、即立憲帝制或專權帝制是也」云、

出巡北非
法總理達拉第 下月初乘主力艦前往
法薦如衝突傳將助意

【中央社巴黎十七日電】總理兼國防總長達拉第、定來年一月二、三日、自馬賽港乘主力艦福煦號、往北非法屬突尼西亞地方巡視、並由巡洋艦兩艘、驅逐艦一隊護送到突尼西亞首會突尼斯港時、並有水上飛機二十架自各該軍艦飛出、列隊飛行、達拉第並當於歸途、乘便巡視科西嘉島、屆時海軍部長剛乘基（科西嘉島人）當率該島各政黨代表、在亞約西沃城歡迎、按自意國方面對科西嘉發出表示後、各該地方公私團體、紛紛電巴黎政府、表示忠誠、達拉第爰乃決定親往宣慰、法國決定在地中海上保持威望、捍衞屬地、可於此事徵得證明、

【路透社柏林十七日電】據佛蘭克福特時報稱、吾人應用何種程度之警告于英國、以表示決意如因突尼斯而衝突、德國當立在意大利之立場上也、英法兩國之聯絡、內中經過許多麻煩之商量討論、但德意二國則並不需要如許手續、因吾人知道德意兩國之關係也、

墨索里尼 赴撒丁島

【海通社羅馬十八日電】意相墨索里尼、昨晚自加達港乘波爾薩奴號巡艦、赴撒丁島加洛拉里亞、主持十八日該地新礦場開幕禮、並發表重要演說

沙赫特返德
在英會討論兩國經濟 猶太人問題亦會談及

【路透社倫敦十七日電】德國國家銀行行長沙赫特、今日離此返國、渠此次來倫敦、幾及一週、曾與財政、經濟專家多人討論各項問題、據半官方消息、此項問題乃與沙氏本人甚有關係者、德方則謂沙氏訪英純在與英方保持接觸、對任何問題並未提出具體之計劃、沙氏在英會訪晤國際政府委員會（此會於伊維安會議後設立）主席溫達頓子爵、及該會美籍委員卑布里、此間否認英方曾提出計劃、在財政上援助德國猶太人之移殖、沙氏與英格蘭銀行行長諾曼之談話內容、刻尚未知、唯一般相信、保關於英海外貿易大臣赫德森下院聲明、英政府亦準備運用與德國相同之武器、以應付經濟事、現德政府極需發展出口貿易、沙氏在倫敦之談話中、努力取得英國之合作、以增加德國對英輸出、此間半官方面稱、沙氏特並無提出任何明確之建議、惟與英方討論英德兩國共同有關之經濟問題云、

昨日斯洛伐克總選
管現完全自治 總部宣言排猶

【路透社捷京十七日電】斯洛伐克新政府、定於明日舉行選舉議會、以實現完全自治、此舉爲歷史上第一次、此次選舉係全民投票性質、僅有一候選人名單、投票者均被問「汝擁護自由之新斯洛伐克乎」、結果如何、甚易想見、又斯洛伐克總部發表宣言、並未含有建設性質之言論、唯據報界宣稱、該宣言表示、採取嚴厲辦法、反對猶太人、同時採取較爲緩和之手段、反對盜殖於斯洛伐克境內之捷克人、故猶太人與捷克人有被迫離境之可能、又據稱、當局或將引用如紐倫堡法令式之法律云、

小評

戰區巡迴審判

十八日重慶電稱、最高國防會議、業將司法部擬定的戰區巡迴審判辦法核准、這種新的審判辦法、大約從明年元旦起、就可開始實施。今後戰區人民遇有訴訟事件時、當可感到極大利便。因爲這辦法可以減去進行訴訟的一切繁雜的手續、和種種費用。其實過去的訴訟制度、雖保存着珍貴的歷史經驗的積累、但是繁重的手續與費用、不能使豪頑之徒「畏訟息爭」、徒使良善畜民「受冤莫伸」、在社會改造過程中、這種巡迴審判辦法、大可普遍推行、不必限於戰區。

戰時民衆教育

最高當局曾經一再昭示、抗戰建國的最後成功、固有賴於政府與軍隊的力量、但尤有賴於全國民衆力量的充分集中與發揮、而集中與發揮民衆力量的辦法、不只是政府的法令、更不能出之以槍鞭繩索、一個最好最有效的辦法、就是政治的動員、就是經過宣傳、教育、組織、讓人民警覺：必須努力參加抗戰建國事業、才能解救其當前的苦難和爭取將來的幸福。

十七日雲南舉行戰時民衆教育擴大宣傳、有二萬人遊行分組宣傳、這是展開政治動員的一種方式、希望各地都能加緊進行、更希望政府的大規模發動有志青年大衆到各路區去進行這種工作、並保障他們的最低生活和工作的安全。

慕尼黑與中國

著者Nym Wales（Mrs. Edgar Snow）　世長譯

現在英國在遠東的孤立和無能爲力、正如它使蘇聯和法國在其他部份的孤立、和無能爲力一樣、日本現正捉住這機會、掉轉槍口對著動搖不定的英國、希望能因此而獲得如希特勒在慕尼黑的成功。它在華南行動的目的不是軍事的、而是經濟的。它並不追隨中國軍隊、它想對定外國貿易和中國內地的「檢疫路綫」、擴大從天津到香港、包括其間一切的航綫。英美發現他們在華利益受到損害時、實在不勝哀歎。九國公約在日本已經佔領漢口及其他港口時、又有甚麼用處呢？

日本對於外國在華的商業（它的法西斯同盟國除外）、是應用隔絕孤立的方法、加以壓制和過制。當外國在華的商業破產時、日本希望能向離開的外人、揮搖「戰袍」、表示歡送：天津、上海、漢口、廣州都在日本海軍控制之下、日本已齊公挖泥機、多泥土的天津海河和上海黃浦江都充塞淤泥、不加挖取、以阻止外國航業及戰艦停泊於上海外灘附近、廣州的珠江、通入漢口和海岸後地的長江、已經完全爲日軍所霸佔——日俘的運輸、當然未被排斥。十一月二十四日上海的九外國商會代表英、美、比、加拿大、丹麥、法國、挪威、瑞典諸國的一致要求、通知各該國政府、有從速採取行動以反對日本的必要、因爲日本一再限制外國的商業、阻止其發展、而并非是眞正的「軍事上必要」的措施、他們提出要求十項、其中一項是取回被沒收的挖泥機、使上海仍舊可爲國際航業的港口。

日本對於美國的門戶開放條文的「差不多完全不滿意」的答覆。暗指九國公約已因近來的「事實」而可廢除。日方於十一月十九日通知列强、在中國沒有停止抵抗日軍以前、長江不能開放、任何人知道中國游擊隊是不會停止在長江一帶活動的！

張伯倫以種種動聽的理由、轉給英國人民聽、對於英國在華的利益、不必「過度悲觀」。英國人民希望於接近法西斯集團以後、張伯倫能設法分散這集團、至少能隔離日本、可是當發現德意日三國新軍事同盟之際、我們對於這希望的能否達到、很可以預先知道了。人人知道法西斯國家的協定是在對付英國、不是對付蘇聯。他們的意見希望先使英國在東方分離、然後隔離它西方的地位。日本於十一月二十九日下令擴大軍火製造工業、使能夠對付「兩方面的大戰」、這種瘋狂大舉的目的、不是威脅蘇聯、而是繼續採希特勒的方式、以戰爭的威脅、恫嚇英美。

張伯倫採取向法西斯國家的安協政策、似乎是基於他堅決的相信法西斯國家在經濟上和財政上的弱點、而不是基於這些國家的强大軍事力量。他相信這些國家天天的擴大、天天的需要龐大費用、最後必得向倫敦乞援、要求財政上的協助、到了那個時候、英格蘭銀行就可以操縱一切——在西班牙、中國、中歐和在意大利、德國、日本所以張伯倫認爲他是在使世界安定、使英帝國的財政資本可以發展、法西斯國家征服殖民地以後、須用英國的財政力來開發、張伯倫希望因此能夠損壞和耗他法西斯主義者的所得利益、而使英國獲得戰時和殖民地方面的利益。他相信現在握極大財政力量的資本家的掌握下、土地、資業、商業不過是處於補助的地位。

英國或者將喪失它不朽的靈魂、不過它的銀行家可以得到一道美味了。

關於遠東方面、張伯倫知道日本沒有足夠的資本、可以開發中國、如果日本不能有利的開發中國、它就不能補償戰爭的損失、更難免有破產和崩潰的危險。十一月一日張伯倫在下院演說稱：「這是一定的、戰爭過後、中國的復興工作開始、但是要復興中國、必須得到英國的援助」。現在遠東的若干一切希望是轉向美國羅斯福總統了、正如當時戰後弱小國家傾向於當時美國總統威爾遜一樣、祇有美國似乎可以自由行動、而沒有流入戰爭的危險、祇有美國採取强硬的態度、才能夠使英美合作、共同用經濟裁制的方法、崩潰日本的攻擊力、而使蘇聯也可以有所行動！（續完）

本報歡迎直接定戶啓事

本報定自十二月五日起、日出兩大張、其內容特色已詳見日前「本報緊要啓事」、玆爲歡迎直接定戶起見、特定優待價目如后：

	（本港）	（國內）	（國外）
每月	五毫	一元	二元
三月	一元四毫	二元八毫	五元八毫
六月	二元六毫	五元四毫	十一元四毫
全年	五元	十元六毫	廿二元六毫

（報費均以港幣計算外埠郵費在內）

本港定戶諸君請移玉至雲咸街七十九號本館發行部接洽（電話二八七五〇）、無任歡迎、再本報提早出版、在本港及九龍境內各定戶之報紙準可於每日上午八時以前專差送到、并請注意爲荷。

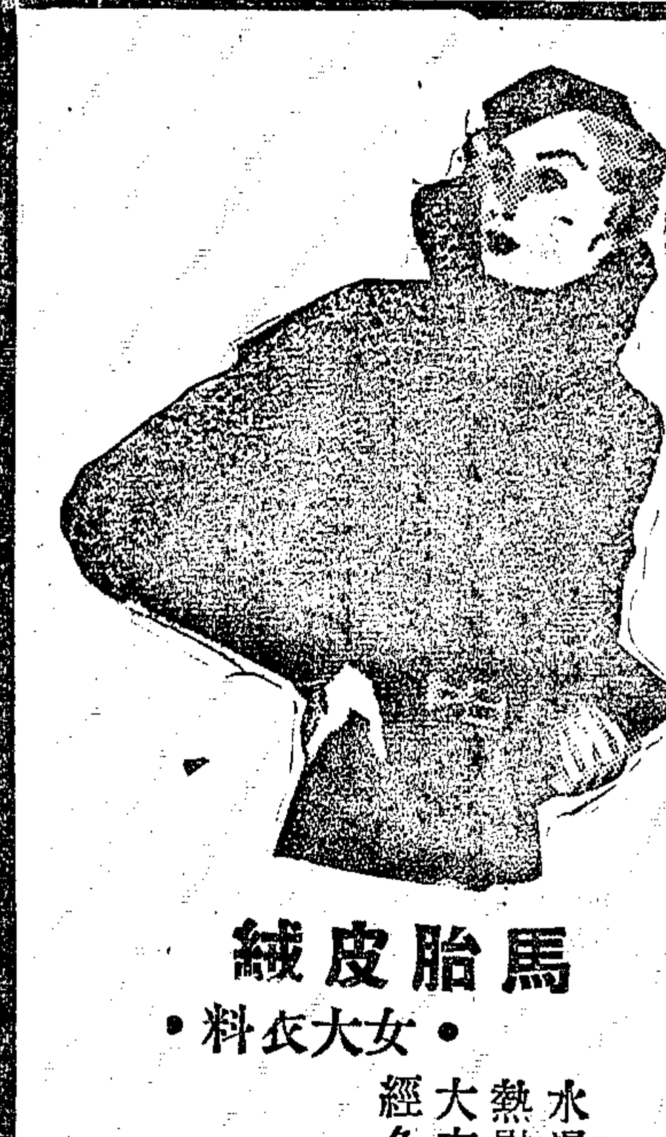

馬胎皮絨
•女大衣料•
水濕不過
熱熨不變
大方華貴
經久猶新
大帮運到
二樓發售
中華
百貨公司

三星織造廠
出品
商標嘜頭
彩色襟帶
花膠絲邊
褲帶鞋帶
棉毛泳帶
染色及印花
担保不退色
九龍城帝街三十三號
電話：五零四三一號

牙科專家 廖善之 三男 俊文
寓中環大道中一百三十一號 青年布疋二樓

四代祖傳 頭部專家 關永年
專醫眼耳鼻喉 頭部痛症
以歷代經驗療治眼耳鼻喉、頭部各症、馳名中外、凡百餘年、無論新久眼患、耳鳴耳聾、流膿爛耳、鼻淵鼻痔、鼻塞不通、常流鼻涕、白喉鵝喉、喉腫喉痛、頭部一切痛症、一經診治、當面見功、限日全愈、保無復發、
（醫務所）威靈頓街九十九號F二樓（電話）二四四零八

舟車暈浪 水土不服 速服
中興普濟水
總發行

廣州 虛病 腎病專家 嚴衛頤
醫寓大道中卅八號 皇后戲院對面
精醫 腎虧虛萎 早洩遺症 夜尿失眠 手震盜汗 心跳頭暈 神經衰弱 發育不全 心弱血虧 腦痛腰痛 白濁虛崩
專門（補腎）（補腦）（補血）（補虛）
補品、收效迅速、服多數與各種補藥不見功效者、澈底痊愈。

社評
限制黃金出口

最近財政部公布限制私運黃金出口辦法，其要點是禁止黃金以及金類器皿攜運出洋，或運往淪陷區域，除了得到財部的特許以外，違者予以沒收處分。這實在是戰時必採之政策，也表示我國的統制黃金，已進到更深一層的階段。

我國向來是用銀的國家；幣制改革以後，白銀收歸國有，白銀的買賣，直接受國家銀行的管理；但黃金則除了出口有禁以外，買賣是絕對自由。不過黃金的價格，自改用海關金結價之後，價格既經平定，已不復為一般投機者操縱之對象。抗戰以後，跟着外匯暗市之發生，使黃金的暗市，跟中央銀行所揭示的純金收買價，相去幾及一倍。這裏面主要的原因，當然是為了暗市中外匯的緊縮，但日方在市場上的收買，與一般富戶的囤購，也佔相當成分。在海關冊上，近幾個月來，黃金是入超的，這能表示兩種意義，一種是表示購買黃金者之加多，與資金逃避的一般情形；另一意義則是說明黃金的私運出口，既不在關冊記載之內，黃金自然表示單純的入超了。

戰時國家的管理黃金，為必取的手段，從狹義上觀察作戰資力的人，也往往以該國黃金多少，做測量資力強弱的標準。因為黃金是國際幣材，黃金愈多，相當就表示對國外購買軍需能力的加強。戰時國家把黃金收歸國有，在先例上是一件很普通的事情。

從抗戰以來，我國收集國內黃金的方法，已有幾個步驟。最早是發行救國公債。在救國公債的募集辦法中，就規定可以用黃金或金類來購買公債。到了去年十月間，更公布金類兌換法幣辦法，規定用金類向國家銀行兌換法幣，由財部予兌換機關以手續費，如果用黃金作存款，由財部加給週息二厘，購買公債，則加給百分之六。實施以後，由於民衆的踴躍輸將，集中的黃金已經很多。今年五月間，中央更發行金公債，來收集國內的存金。在十一月間，更須布辦法，將西康及陝西所產的沙金，規定由中央銀行收買，以統制金的出產。最近私運出口辦法，則針對若某方的抬頭收買而發，雖然沒有宣布黃金國有，但是黃金的禁止出口，則不但可以防止資源的被攫，就是在必要的時候，也隨時有動員的可能性存在。

我們覺得可提出的，還是滬港黃金商人。每天市場上不絕地有人在收買黃金，這裏面雖是包含着許多複雜的因素，但與倫敦商人的收買黃金，其意義絕對不同。倫敦是國際金融中心，所以每當歐洲局勢緊張時候，各國存在倫敦的游資，為安全計，都紛紛改買黃金與美元，逃避市場。中國的抗戰是民族生死存亡的關頭，國民所有資力，除了集中到政府手中，加強抗戰勝利的保障以外，絕對沒有第二條路。惟有祖國的存在，才有個人利益的庇護。今日德國的猶太人就是一個好榜樣。所以我國每一個保有資產的人，最妥當的投資，只有把全力貢獻給政府，而不是購買黃金。

同時，在市場上出賣黃金的人，對國家也沒有利益。或許，個人在市場上因了金價上漲而得到若干差額利潤，但是賣出的黃金，却可能流到×人手裏而成為資×。所以有資力的是把資產交給政府，而有黃金的人，是在把黃金售給政府的銀行。

在今日，黃金暗市交易存在的今日，我們覺得當局，除了設法集中與禁止黃金出口以外，似乎還可以採用貼價收買的辦法。現在暗市場中的金價，已較中央銀行的定價漲近一倍，因此，雖有人把黃金賣給中央銀行，但究屬少數。不但如此，上海的暗市金價固高於中央銀行，而天津香港的金價，又往往高出上海。利之所在，那裏能保其不偷運出口？如果中央銀行能夠實行貼價收買，則在人民可格外激發愛國的本心，在國家可收集中資金的實額。雖然貼價是一種損失，但是大體上看來，仍是有利的。

論新階段
毛澤東

抗日民族戰爭與抗日民族統一戰線發展的新階段——一九三八年十月十二日至十四日在擴大的六中全會的報告

(六)

七　中國共產黨在民族戰爭中的地位

(一)問題的性質

同志們！我們有一個光明的前途，中國必須戰勝日本帝國主義，也能夠戰勝他。但由現在到那個光明前途的期間，存在着一段艱難的路程。為着一個光明的中國而鬥爭的我們與全民族，必須有步驟地同日×這一黑暗勢力作戰，而要戰勝他，只有經過長期戰爭。在這個戰爭中，共產黨員處於何種地位呢？他們要怎樣做才算盡其發揮努力呢？抗戰以來的經驗，我們也總結了；當前的形勢，我們也估計了；全民族的緊急任務，我們也提出了；長期合作支持長期戰爭的理論與方法，我們也說明了；國際形勢，我們也分析了。那麼，還有什麼呢？同志們！還有一點，這就是中國共產黨在民族戰爭中處於何種地位的問題，這就是共產黨員應該怎樣認識自己，加強自己，團結自己，才算在民族戰爭中盡了自己最大責任的問題。

(二)愛國主義與國際主義

國際主義者的共產黨員，是否可以同時又是一個愛國主義者呢？可以的，應該的。看什麼歷史條件來決定。有日本侵略者與希特勒的愛國主義，有我們的愛國主義。對於日本侵略者與希特勒，共產黨員是堅決反對所謂愛國主義的，日本共產黨與德國共產黨他們都是戰爭失敗主義者，利用一切方法使日本侵略者與希特勒的戰爭失敗，越失敗到澈底越好。日本共產黨與德國共產黨都應這樣幹，也正在這樣幹。理由是：日本侵略者與希特勒的戰爭，是侵略世界人民也侵害其本國人民的。對於我們，愛國主義與國際主義密切結合着，我們的口號是為保衛祖國反對侵略者而戰。對於我們，失敗主義是罪惡，全力援助蔣委員長與國民政府是天職，是責無旁貸，在這裏，不能有一點消極性。理由是：只有為着保衛祖國而戰才能出全民族於水火，只有全民族的解放，才能有無產階級與勞動人民的解放，愛國主義就是國際主義在民族革命戰爭中的實施。為此理由，每一個共產黨員必須發揮其全部的積極性，英勇堅決地走上民族革命戰爭的戰場，拿每一槍口瞄準日本侵略者，不容有任何的消極。必須用全力援助友黨友軍，不容有任何坐觀成敗的心理。為此理由，我們的黨從九一八事變開始，就提出了用民族自衛戰爭反抗日本侵略者的口號，後來又提出了與堅持了抗日民族統一戰線，命令紅軍改編為抗日的國民革命軍，開赴前綫作戰，命令自己的黨員站在抗日戰爭的最前綫，為保衛祖國流最後一滴血。這些做作、這些愛國主義，一切都是正當的，應該的，必須的，這是國際主義在中國的發揮，一點也沒有違背國際主義。只有政治上糊塗或別有用心的人，才會閉着眼睛瞎說我們的做法不對，瞎說我們拋棄了國際主義。

(三)共產黨員在民族戰爭中的模範作用

根據上述理由，共產黨員應在民族戰爭中表現其高度的積極性。而這種積極性，應使之具體表現於各方面，即應在各方面起其先鋒的與模範的作用。我們這個戰爭，是在困難環境之中進行的。這種困難環境的形成，在于我們民族的廣大生動力量至今還只在開始發動之中，大多數民衆的民族覺悟心民族自尊心與自信心之不足，大多數民衆的無組織，軍力的不堅強，經濟的落後，政治的不民主化，腐敗現象與悲觀情緒的存在，統一戰綫內部團結鞏固之不足，這些都是形成困難環境的主要原因。為此原故，共產黨員不能不自覺地担負起團結全民提高落後的重大責任。在這裏，共產黨員的先鋒作用與模範作用是十分重要的。在八路軍與新四軍，應該成為英勇作戰的模範，執行命令的模範，紀律的模範，政治工作的模範與內部團結統一的模範。共產黨員在與友黨友軍發生關係中，應該堅持統一團結的立場，堅持統一戰綫的綱領，成為實行抗戰任務的模範。應該言必信，行必果，不要傲慢態度，誠心誠意地同友黨友軍商量問題，協同工作，成為統一戰綫中各黨相互關係的模範。共產黨員在政府工作中，應該是十分廉潔，不用私人，多做工作，少取報酬的模範。共產黨員在民衆運動中，應該是民衆的朋友，而不是民衆的上司，是誨人不倦的教師，而不是官僚主義的政客。共產黨員無論何時何地都不應以個人利益放在第一位，個人利益服從於民族的與羣衆的利益，因此，自私自利，消極怠工，貪污腐化，風頭主義等等，是最可鄙的。而大公無私，積極努力，克己奉公，埋頭苦幹等等精神，才是值得尊敬的模範。共產黨員應與黨外一切先進份子協同一致，為着團結全民提高落後而努力。必須懂得共產黨員不過是全民族中一小部份，黨外存在着廣大先進分子與積極分子。我們必須和他們協同工作。那種『只有自己好，別人都不行』的想法，是完全不對的。共產黨員對於落後人們的態度，不是輕視他們，看不起他們，而是尊重他們，親近他們，團結他們，說服他們，鼓勵他們前進。共產黨員對於在工作中犯過錯誤的人們，除了不可救藥者外，不是採取排斥態度，而是採取規勸態度，使之翻然改過，棄舊圖新。共產黨員應是實事求是的模範，又是具有遠見卓識的模範。因為只有實事求是，才能完成確定的任務；只有卓識遠見，才能不失前進的方向。因此，共產黨員又應成為學習的模範，他們每天都是民衆的教師。但又每天都是民衆的學生。只有向民衆學習，向環境學習，向友黨友軍學習，瞭解了它們，才能對於工作實事求是，對於前途有卓識遠見。長期戰爭與艱難環境中，只有共產黨員協同友黨友軍與人民大衆中之一切先進分子，高度地發揮其先鋒的與模範的作用，才能動員全民族一切生動力量，提高落後，克服困難，為戰勝×人，創造新中國而奮鬥。

(四)團結全民族與反對民族陣線中的奸細

克服困難戰勝×人的中心任務，是團結全民族，鞏固與擴大統一戰綫，發動全民族各個階層中的一切生動力量，這是唯一無二的方針。但同時，民族統一戰綫中已經存在着並且還要混進來起其破壞作用的奸細，這就是暗藏的，外表上以抗日面貌出現的，那些漢奸，托派，親日派分子。共產黨員應該隨時注意這些奸細，並以真憑實據為基礎，按照具體情況，揭發這些奸細們的罪惡，同時勸告友黨友軍與人民大衆不要上他們的當。提高對於民族奸細們的政治警覺性，共產黨員負了重要的責任。揭發與消除奸細，是與擴大鞏固民族統一戰綫不能分離的。

(五)擴大共產黨與防止奸細混入

為了克服困難戰勝×人，共產黨必須擴大其組織，向着真誠革命，而又信仰黨的主義，擁護黨的政策，並願意服從紀律，努力工作的廣大工人農民與青年積極分子開門，使黨變為偉大的帶羣衆性的黨。在這裏，關門主義傾向是不能容許的。但同時，對于奸細混入的警覺性也決不可少。日本帝國主義的特務機關，時刻企圖破壞我們的黨，時刻企圖利用暗藏的漢奸，托派，親日派，腐化分子，投機分子，裝扮積極面目，混入我們黨裏。對于這些分子的警惕與戒防，是一刻也不應該放鬆的。不可因為怕奸細而把自己的黨關起門來，大胆的發展黨是我們確定了的方針。但同時，又不可因為大胆發展而疏忽對於奸細與投機分子乘機侵入的警戒。『大胆發展而又不讓一個壞分子侵入』，這就是我們發展黨的總方針。

(六)堅持統一戰線與堅持黨的獨立性

如果中國只有一個階級，一個黨派，那就再不要什麼統一戰綫。所謂統一戰綫，就是拿兩個以上的階級與黨派之存在作前提的，堅持抗日民族統一戰綫才能勝×，並是長期的堅持這是確定了的方針，但同時，必須保持加入統一戰綫中的任何黨派在思想上政治上與組織上的獨立性，不論國民黨也好，共產黨也好，其他黨派也好，都是一樣。三民主義中的民權主義是什麼呢？在黨派問題上說來，就是容許聯合統一，同時又容許其獨立共存，否認獨立性只談統一性，這是背棄民權主義的思想，不但我們共產黨不能同意，任何黨派也是不能同意的。沒有問題，統一戰線中，獨立性不能超過統一性，而是服從統一性，統一戰線中的獨立性，只是也只能是相對的東西。不這樣做，就不算堅持統一戰綫，就要破壞團結對×的總方針。但同時，決不能抹殺這種相對的獨立性，無論思想上也好，政治上也好，組織上也好，各黨必須有相對的自由權，如果被人抹殺或自己拋棄這種相對的獨立性或自由權，也同樣將破壞團結對敵，破壞統一戰綫。這是每個共產黨員，同時也是每個友黨黨員，應該明白的。（未完）

世界動向一週間
——從十二月十二日至十八日——

潘朗

我們在上週，曾經對捷克問題解決，廣州武漢棄守，直到最近的時局，作了一個小小的總結，結論是：第一，由於英法政府妥協政策，壯大了法西斯侵略陣綫的聲勢，加深了第二次帝國主義大戰的危機，但同時和平陣綫也有了新的發展；第二，由於國內團結與堅持抗戰，中國進步愈速，日本困難更深，國際形勢轉好，抗戰前途樂觀。一週來的時事又告訴我們些什麼呢？

(一)一週間國際動態

『國際形勢大轉變！』

從這一週起，已有許多人這樣狂歡高歌。當然，他們也已認清國際形勢是在好轉了。但是事實還須從全面觀察。第一，關于

中美中英借款的成立

中美間二千五百萬美金的信用借款和中英間一千萬金鎊信用借款，已於本週宣告成功了，英美這次對華貸款，雖為商業性質，但事實上却含有極重要的政治意義，它是日本侵略者獨霸中國行為的直接結果，而中國抗戰努力的進步和英美人民的一致要求，則促使其實現。英美對華貸款，自然大大幫助了中國抗戰建國，同時透露了和平陣線進展的曙光。其次

各國人民反侵略運動

最近已有重大進展，尤其是反對日本侵略的鬥爭，更值得重視。在美國，最近以電影界為首，展開了反對德國法西斯和抵制日貨的運動；在英國，從舉行了不用日貨大巡行。尤其是在舊金山和泰納河，中國海員，印度海員，和華僑學生，英勇地阻止了日艦從美國英國運『廢鐵』赴日！再看

泛美會議席上的鬥爭

泛美會議，將是推進國際形勢好轉的重要力量。該會自十二月九日開幕後，對於美洲聯防協定草案，經濟議案，組織國際法庭案等，均已正式或非正式開始討論。因為德意日法西斯勢力的侵入中美南美，這次會議已經展開了民主勢力與法西斯勢力的鬥爭。如果美國代表團應戰得宜，美洲廣大人民反法西斯的要求，能夠反映到泛美大會，則集體安全，控制法西斯在美洲以至全世界發展，還不是絕不可能的事。此外

英法等重申外交政策

十三十四兩日，英首相和法外相先後重申該國外交政策，一面表明英法兩國更進一步的團結，一面表明對法西斯侵略者將不再讓步。同時英國既力言其軍備強化計劃，法國亦聲明武力保衛領土屬地。十六十七兩日倫敦巴黎電訊，並已傳出英法兩國明年擴充海軍的內容。所可惜的是他們同樣沒有根本放棄妥協政策的決心，他們沒有離開武力而獲得全國擁護的力量，當然更不能阻止

德意日本的步步進迫

這一週首先表現法西斯步步進迫的，是德國在完成了英德法德兩個『和平』宣言而相當地孤立了英法，安定了後方以後，急不容緩地開始東進。他第一步利用美米爾選舉，斯近逼立陶宛政府割讓美米爾。第二步更準備利用白俄廢王傀儡佛拉第米爾作傀儡，進犯烏克蘭。意大利法西斯奪取北非法屬地及地中海法屬島的計劃，仍在積極進行，其在華大間諜案亦首次敗露，他復在十五日公然宣佈了一百萬萬里拉的大擴軍計劃！至於日本，不惜作加緊進攻中國準備，而且還在加緊，排除英美法在華殘餘勢力，收同津法租界和建築粵漢鐵道的陰謀，便是一個顯例。但是

侵略陣綫內部的困難

却緊跟着他們自己掀起的大戰危機而激劇了！第一，關於侵略陣綫內部的矛盾，如德意在爭奪殖民地的矛盾，如德日在發展與維持對中國經濟工作的矛盾，確是存在的，但是這種矛盾目前不會發展，他們還正力謀用匈牙利參加反共協定和德意日經濟會議等等來解消矛盾，加緊勾結。因此阻止德日意勾結的論調是毫無根據的。侵略陣綫主要困難是在第二，即是他們本國內部的經濟恐慌和人民陣綫的發展。希特勒近為解救德國經恐慌而在加活動，龐大預算已急得日本藏相叫苦，首相稱於來正想用一國民再組織」加緊壓榨。意大利旅法僑民五萬人又於十一日在法國舉行反法西斯示威。至於德國大捕反側份子，日本鎮壓反戰叛變，近來更加手忙脚亂。現在可以作一結論，即本週時事證明：侵略陣綫更加勾結更加猖狂，和其內外危機正在發展；但和平陣綫尚不够健全，但已開始了更大發展的初步；國際形勢的確轉變了，並且向着光明的一面，但要到達光明之境，還得我們更大的努力！

(二)一週間抗戰形勢

國際形勢的好轉，幫助了中國民族抗戰的發展，主要的是加重了並且決定了日本法西斯侵略者的困難。

日本困難表現在那裏。。。。。。。。。

第一表現在外交的孤立：日本雖有共盟友法西斯德國和意國，但實際上却是英美的撐腰，特別是軍需和軍火方面。但是日本在遠東的發展，則與英美利益衝突成正比例。你看美國務院公佈十一月飛機軍火出口共三十四六七○○○美金，其中獨無輸向日本的！再看一向力主與日本妥協的英國，現在也高呼『聯合對日報復』了！第二表現在經濟的恐慌：如上述美國軍火停止輸日，日本經濟困難也是原因之一。日本輸出貿易近因國內生產力降落和國外抵貨運動而激減，準備金殆已用罄，而黃金生產供不應求，將使日本完全失去外來補充，同時加深國內農業破產，工業生產不能等危機。第三表現在軍事的失敗：×人原希望於佔領廣州武漢之後，予中國生力軍以大打擊，而藉國際以中國親日派的汪亂，獲得暫時的『和平』，以便抽調兵力及佔領地區的統治，準備進一步完全征服中國，獨霸遠東。然而中國堅持團結抗戰，國際反日形勢益顯，×軍愈前進則兵力愈分散，勝利愈無望，而我游擊隊發展更成×心腹大患，凡扶植僞政權開發強佔地帶都不能進行。現在進退失措，由優勢而直趨劣敗地步了！此外如明年度龐大預算的困難，人民反法西斯運動的發展，在華軍人厭戰反戰的激化，在『滿』在華兵員需要的增加和兵源的已瀕枯竭，都是構成日本今日不可解決的困難的因素。這些情形在本週內更暴露無遺了。反之，

中國抗戰力量的增進。。。。。。

則已有非常明顯的表現。這一週內，蔣委員長在重慶，馮副委長在貴陽，以及周恩來先生白崇禧將軍等，對此都有極明白的解釋。本報連日專載的毛澤東先生的『論新階段』，對此更有具體的說明。中國抗戰力量的增進。這一週內，表現在外交上的是對英對美借款的成功，一方面證明了十七月的英勇抗戰，已得國際上更具體更熱烈的同情與援助，一方面由於這些借款將用以建造西南各鐵路（英欵），和購買車汽油（美欵），而保證了持久抗戰與抗戰中建國的決心。表現在政治上的，第一是五中全會的積極誘流，國共兩黨以至各抗日黨派統一組織形式已在正式協商，其次是西藏蒙古及苗藩各族皆有代表到重慶，宣言擁護團結抗戰到底，以及拉卜一〇六寺代表團的正式加入國民黨。此外如政府督令各省積極籌備成立各級參議會，及湖南廣東各省政治機構的初步改革等等。表現在經濟建設上的：是西北西南工業農業合作事業的推進，對外貿易的鼓勵，戰時財政的進步（十四日財部報告財政情形）等，凡此都使我們對於我國抗戰力量表示信賴與樂觀。尤其是這一週表現在軍事上的：第一是在華南華中華北各正面，阻止了×人的進攻，第二是在淪陷區的抗戰，又牽制了×人不少兵力，並且在冀魯邊境，豫魯邊，及江北各地，收復了許多城鎮，現在×人正為如何進行新的攻勢這一問題所困惑了！但是我們的

危險時期還沒有過去。。。。。。。。。

國際形勢，既不是全面的澈底的好轉，留待我們進行更大的努力，國內和抗戰的形勢也不是全面的澈底的好轉。主要的是我們在各綫正面的抗戰力量，還沒有達到裝備完全指揮自如的足以使×無隙可乘或足以打擊×人從任何一地大舉進攻的地步；因此大規模運動戰兵團的建立，分區統一指揮的實施，是刻不容緩了。在淪陷區，除了山西的和晉冀察抗日根據地以外，抗日游擊戰從未能在全國統一的作戰方針下互相配合，全面發展，而且×軍則正在加緊進行大規模的「肅清」工作！因此分割游擊區，統一指揮權，派遣挺進軍團深入淪陷區，和由國家設定專款大量接濟游擊部隊與大規模發展游擊戰，也是刻不容緩了！在後方，我們大量現代化新軍的建立，軍事政治幹部的培植，和大規模新式工業的建設，還遠趕不上事實抗戰的需要，更應該認真切實快做去。這還祇就軍事而言，此外政治上黨務上民運上的缺點更不知多少，還沒有好好補救。特別是廣東已在戰火之下，而少數人的自私與愚妄，仍把在羣衆中有威信對抗戰有決心與經驗和能力的分子摒於千里之外，或不敢放心重任，這種現象，是應該趕快清掃的！

有的人常要會交朋訪友
有的人一至晚間疲苶能興

君苟一晚又一晚都要一屁股跌在靠背椅中連看書甚至談話都沒氣力那可相信身體定有毛病須要檢查一下醫生說這種渾身無力之感覺乃因血液衰薄致成虛弱之象徵因為身體的細胞是不斷地崩壞消耗而補充此崩壞消耗者也荷血少血衰不能迅速地有效地履行其緊要補充工作君遂覺困倦精疲力竭心神沮喪矣

韋廉士醫生紅色補丸如何使體力較健耐勞較久

韋廉士醫生紅色補丸以生血補血清血之功馳名於世五十餘年其所含多量之好紅血能迅使身體輕鬆舒適發生健康新力於體內促進健全細胞之長成并增益元氣保生理之自力活動足以自療血虧各症如血虛腦弱食滯早老瘋濕雜症諸虛百損婦女特症請君自問是否需要一服韋廉士醫生紅色補丸如其要也則愈用亦愈早恢復健康與體力今日應即向經銷處購買或向上海江西路四五一號韋廉士醫生藥局函購每瓶法幣一元五角六瓶八元郵力不取

奉送月份牌　本藥局二十八年月份牌繪老萊子戲彩娛親故事印刷精美來函索取者請將韋廉士醫生紅色補丸包裝兩端之藍圓牌兩枚或韋廉士咳片大號包裝盒一只及兩端之紅圓牌兩枚附足七號回件郵票并將姓名地址詳細開明寄至本局當即寄奉一張

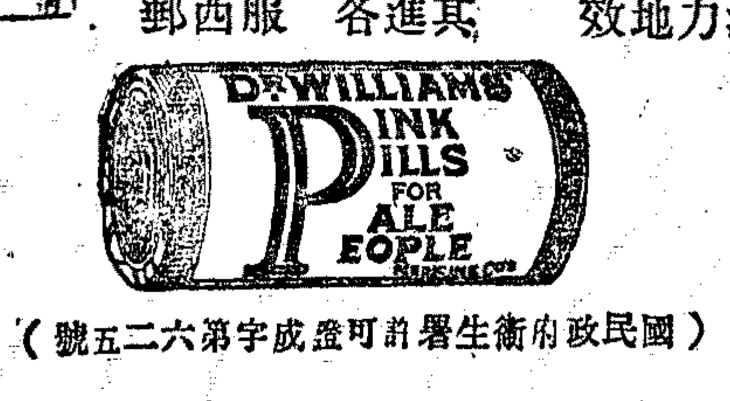

（國民政府內政部衞生署許可證成字第六二五號）

中報

最後電訊

【本報重慶十九日晨專電】川省二十八年度糧食計劃、決定管理市場、健全糧商組織、組糧食貿易機關、嚴厲取締囤戶、輔導各縣原有合作社設簡易農倉、辦儲押及儲供業務、管理長江沿岸自瀘州至華縣之碾米廠、及雅男、組糙米消費合作社

【本報重慶十九日電】中國植物油廠準備輸運大批桐油出口、計劃已定、即可實現、

【本報重慶十八日電】吳佩孚拒作傀儡、×至狼狽、

【本報昆明十八日專電】駐華美大使詹森、十七日午抵昆明、省主席龍雲派代表郊迎、詹森下榻美領署、當日下午拜訪龍雲、晤談情形、極爲歡洽、據美大使談、渠此次返國述職、預定明春回任、道經雲南、將遊覽各名勝、二十一日即離滇經緬甸返國、

東江我軍乘勝挺進 圍攻增城限期收復

連克要隘斬獲兩千

（本報十八日重慶專電）據某軍事專家談、最近國際形勢對我好轉、影響×方軍事行動者至爲重大、蓋在其政策政略未決定前、自尙談不到戰術戰略、故各線戰況皆暫歸沉寂、但我仍嚴予防範、不稍鬆弛、日來×人在湘北及粵海活動、未嘗無其一貫的陰謀、但因國際形勢轉變、乃不能不逐漸而爲虛張聲勢之局面、北海登陸一舉、似一時不至實現、將來如果實現、亦必同時在西江發動、佔我梧州、以便會師馬平（柳州）、粵漢路方面之情勢、仍南緊於北、蓋時屆冬令、長江及洞庭湖水量均減、大通一帶吃水過十英尺之輪船、即難通過、湘水流域之水量更淺、故×軍運輸遠不如粵漢便利、且粵漢路之重心在於衡陽、×人由該路北段後方中心之武漢犯衡陽、其距離較由南段後方中心之廣州犯衡陽、約爲二與一之比、而况在×人未打通南潯綫佔領南昌以前、粵漢路北段之東側亦受我絕大威脅、更覺北上易於南下云

【本報十八日廣州專電】我軍自克復淡水及大鵬灣以北之坪山後、現方乘勝進攻東江北岸之增城、增城現在我軍×××師張瑞貴部包圍中、張部奉命於耶誕節前、將該城克復、故連日積極規劃、當不難一鼓而下、西江×軍雖頻傳向肇與梧州進犯、但連日仍無動靜、一般觀察、尙在等候台灣方面開來之援軍、然後再圖搗亂、

【中央社曲江十八日電】克復東江各地之我大軍、刻以破竹之勢、又連克長寗、福田、新作塘、富湖嶺、梁花園等重要據點、×狼奔豕突、被我斬二千餘、俘獲無算、

廣州近郊 我游擊隊活躍

【中央社重慶十八日電】廣州訊、日來珠江交通突又斷絕、據謂我國游擊隊已抵江村、昨日廣州市內各街道、均由全副武裝之日軍守衛、並設沙包等防禦工事、

【海通社十八日重慶電】昨星期六日南北各路戰況、無若何變動、廣州附近便衣隊、與日軍不停發生小接觸、但中國正規軍、仍固守原有陣地、又華軍一路反攻增城、進步甚速、另分一軍向從化日軍猛擊云、

【中央社本港消息】【一】三水近有×千六百餘、憲兵百六十餘、馬三百匹、大小鋼砲廿六門、在大朗「土下」山白塔、新村鄉郭石室、設有砲台兩座、目的似向泮塘、【二】譏×增加約四百餘、馬百攪匹、現在構築砲位中、【三】西南有×四百餘、馬五十餘匹、【四】河口至馬房之×軍船、仍紛紛來往、【五】三洲古勞谷埠等處均安靖、【六】陽江沿海大澳東平等地、十四日夜有×艦用探射燈照射、

【中央社四會十七日電】十五日三水一帶、本日平靖無事、惟馬口方面、尙有殘×百餘騷擾、我自衛團隊正沿途掃蕩中

湘鄂戰事重現活躍 岳陽×準備退出

我軍始終立於主動地位

【中央社某地十七日電】沉寂已久之粵漢路北段戰局、重現活躍、記者再渡汨羅至新牆河畔視察、一週來我某部以主動地位、縱橫于新牆河北廿十里之新開塘、烏江橋西塘一帶、已使×晝夜不安、疲于應付、現盤據該地之×第九師團人見競司聯隊、于多次傷亡之餘、祗能死守該地帶以北高地、并將四周圍以鐵絲網、並于鐵絲網之外、或設地雷、或引湖水氾濫、其恐慌狀態、無以復加、在岳陽之×、竟有將輜重給養予以毀者、準備放棄、以縮短戰線而據持危局、依現勢判斷、×不增援、決無進攻能力、我爲達到持久戰與消耗戰目的、終始獲得主動地位、亦不急求點綫之佔領、至前方將士現均能一面服務、一面整理、一面作戰、一面教育、軍民情感之融洽、前所僅見、

西北×軍增加 圖窺蘭州西安

【本報十八日廣州專電】粵省×軍精銳之一部分、已開往西北、準備會同其他部隊、攻我蘭州西安、其的則在截斷中蘇間之聯路交通、按據根據中蘇間之了解、此事一日實施、蘇聯必將予我以更積極之援助、×人實不啻自掘墳墓、

美僑證明 長江航行安全

×方遲不開放 顯然別有作用

【中央社重慶十八日電】漢口訊、美艦歐湖號、及英艦兩艘、意艦一艘、昨日下午在日掃魚雷艇三艘之保護下、安抵漢口、據歐湖號艦長談、沿途日艦曾向岸開砲數次、據乘歐湖號來漢之二美僑談、此行足証長江之航行頗爲安全云、

黃水泛濫

【中央社重慶十八日電】上海外訊、據華方訊、黃水再度泛濫中原、被水淹沒達三百方里、現主流已流入淮河、因之淮河亦成泛濫之象、華人死傷確數、尙未查明、一說達二千人之多云、

固陽附近 我軍殲×

【中央社蘭州十八日電】我軍一部昨與千餘之×、遭遇于固陽西北張四坳白彥包一帶、激戰甚久、×被殲過半、狼狽潰退、我乘勝追擊中、

福州舉行 兵役宣傳週

【中央社福州十七日電】福州定十九日至廿五日舉行兵役擴大宣傳週、由男女各中學及各宣傳團體組織宣傳隊一百隊、出發各鄉、用演劇歌詠各種方式、宣傳鼓勵愛國從軍觀念、

【中央社福州十八日電】省府爲救濟戰區難民、特擬定救濟辦法、并指定都關等三處爲救濟難民墾殖區、對難民過境食宿問題、亦均擬定詳細辦法、

【中央社福州十七日電】金廈海面×艦日形減少、十五日江面停泊五艘、十六日復開去二艘、

粵省黨部 舉行談話會

【中央社連縣十八日電】粵省黨部改組後、十七日舉行第一次談話會、到主任委員吳鐵城、書記長余森景、委員李大超、高信、羅鴻詔、席開會討論今後整理黨務計劃、并決定即日開始辦公、

戰區巡迴審判

司法行政部擬定辦法 最高國防會議已核准

【本報重慶十八日專電】司法行政部擬定戰區巡迴審判辦法、業經最高國防會議核准、即將實施、俾予戰區訴訟人便利、

蘇日形勢緊張 漁業問題尖銳化

【海通社東京十八日電】駐蘇日大使東鄉與蘇外委李維諾夫作最後之漁業問題談判、竟告失敗、目前情勢趨於尖銳化、因李維諾夫警言、不允締結臨時協定、又據消息靈通界稱、日政府業已訓令日大使向蘇政府要求、限於本月廿日前、將態度表明、又日政府決將東鄉與李維諾夫之談話、用白皮書公佈、

回教文協會 痛斥暴行

【中央社桂林十七日電】回教文化協會、宣言痛斥×人殺戮與慘炸七百萬男女教胞、炸毀與焚燒三千餘所淸眞寺、請國內教胞倍加忠勇擁護政府抗戰建國最高國策、貢獻所有力量、以達最後勝利目的、

○○○

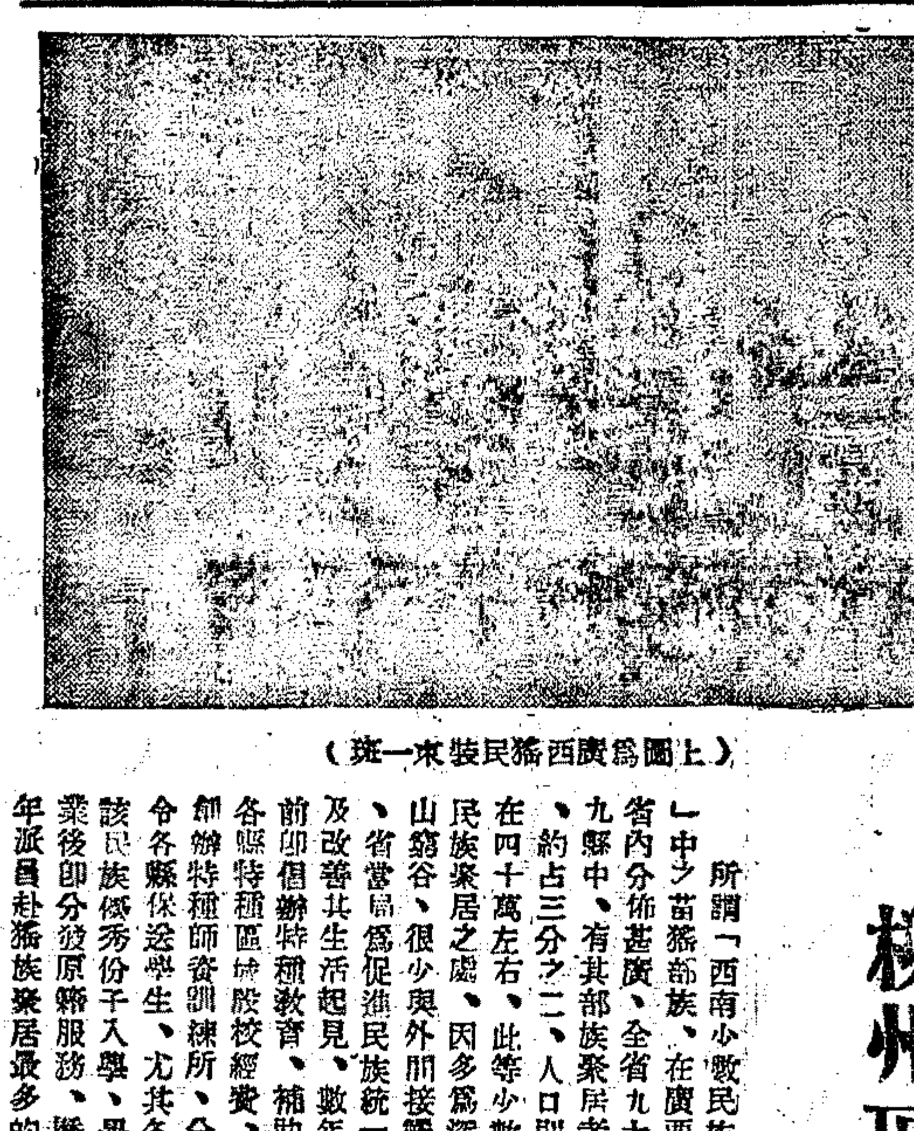

（上圖爲廣西猺民裝束一斑）

柳州區猺族生活瑣談

本報特派記者 廢雅

所謂「西南少數民族」中之苗猺部族、在廣西省內分佈甚廣、全省九十九縣中、有其部族聚居者約占三分之二、人口則在四十萬左右、此等少數民族聚居之處、因多爲深山窮谷、很少與外間接觸、省當局爲促進民族統一及改善其生活起見、數年前即個辦特種教育、補助各縣特種區域學校經費、創辦特種師資訓練所、分令各縣保送學生、尤其各該民族優秀份子入學、畢業後即分發原籍服務、歷年派員赴猺族聚居最多的大籐猺山、調查其生活狀況、有時苗猺民族代表、赴省晉謁軍政當局李宗仁、白崇禧、黃旭初三位先生、亦常受到充分的禮遇和指導、這當然能給予推行特種教育以很大的助力、現在廣西各地軍政教育界中、已有苗猺族人服務、投身民團的、更一天天的增多起來、在前綫英勇殺×、以軍功擢升團營長的有好幾個了——這的確是集中民族力量、共同抗戰的一個好現象、

這裏要介紹點關於柳州區內猺族的生活狀况等、也許會能調和戰時讀者口味的另一需要、

猺人的裝束、男女都好穿褐布彩色衣、椎髻跣足、很少穿用草鞋、傳在早宜時代、即以鐵石烙足跟、使它頑强有力、故能履荊棘峻險、如步棉茵、猺捷如飛、初生男孩、用「鐵」秤他、取鐵頑與孩相等、將鐵浸在寒水裏、俟該孩長大後、把它打成利刀、試刀必斬牛、一舉而中、即認爲良刀、留作護身武器、凡與異族發生戰爭時、則以舊式弓弩及長約二丈的「標槍」、閒或配合着新式槍械、一往直前、彈矢齊發、刀槍亂舞、眞是銳不可當、弩名「一偏架」、使弩者以一足引張其背、以手放矢、往往命中、倘遇敵人冒矢逼近、則釋白而取口中所啣刀、採用弩刃戰術、掩護退却、然若窮追不捨、必中其伏弩、這採勇猛襲擊、飄然退却的戰術、頗與現代游擊戰術相符合、倘再加以適當的組織與訓練、自然又是廣西現成的無敵股的精銳游擊隊、猺民住屋、無論瓦房竹房、構造都很簡陋、自行耕種、禾、黍、粟、豆、山芋等、以爲獸、以主要食糧暇則獵山補助肉食、

歲首祭祖先、將煮肉酒飯、陳設在一個木槽中、加槽旁呼爲祭、「都具大王」、男女分別列、聯袂携手、大作歌舞、樂器有鏡鼓、胡盧笙、竹笛之屬、衆既雜奏、歡聲喧騰、

熟猺已漸與漢民雜居、或通婚、生猺仍處深山窮谷中、極少與外人來往、白猺生活、略與熟猺類似、黑猺則與生猺相同、

另有一種叫猫民、其生活與猺人大致相同、不過性情尤較剽悍、富有之家、不拘男女、都打個大銀圈套在頸上、男衣短仄、以布條束足脛、俗稱「打絞脚」、出入常佩刀、女衣長不及膝、但槊有長裙、過河以手提裙幅、視水之深淺、依次提高或放下、春間插秧、男女同在田中工作、已嫁而未生子的、則以裙褶其足、不惜任泥水淹到膝蓋以上、

每年春天、氣候温和時、少女三五爲伴、走郊外採芳拾翠、歌唱爲樂、少男亦三五成羣、歌和談心、互以衣帶作贈、美其名曰「結同年」、進一步即通知親屬、請媒說合、帷娶時、新娘到埒家行禮後、仍須折回母家居處、俟以後再找機會、與夫野合有孕、才密告其夫、趕造「麻欄」（即樓上居人、下關牛畜的茅廬）、請巫師結花樓、祀聖母、并邀親族歡飲、盡歡而散、從此以後、才光明正大地同居起來、

○○○

津英法租界 形勢益嚴重

出入須經搜查 菜蔬來源斷絕

【中央社重慶十八日電】津訊、昨晨前往英法租界行人車輛一律須經日軍檢查後、始得通過、人力車則一律不准拉入租界、南近租界外、即被喝令不准前進、蓄租界民現已感食糧、蔬形困難、現英法租界內雖貯有大量麵粉及米糧、但菜蔬猪肉供給來源、恐有斷絕之虞、

【中央社重慶十八日電】津訊、日方公布自即日起、每日下午六時至翌晨六時戒嚴、凡在戒嚴時間欲入英法租界者、一律須有通行証、日軍每晚在法國橋佈防、搜查往來之中外人民、此間外僑以爲日方係故意採此步驟、壓迫租界當局、對日讓步、各方咸認漢口法租界所受之困難、將重現于天津云、

財部召集 金融會議

推進建設調整戰時金融 決定年底以前在滇舉行

【本報昆明十八日專電】財政部前爲調整戰時金融、策動全國推行經濟建設、原定上月杪在香港召集全國銀行會議、討論實施步驟、旋以粵局緊張、遂改在贛省舉行、各地銀行代表、均如期趕往參加、會議三日、頗爲順利、通過議案多起、均屬切合需要、聞財部尙擬於本年底以前、積開金融會議、地點則在昆明、並通知遠道代表、須於日內起程來滇云、

財部令四行 收回桂鈔

【本報重慶十八日專電】財政部令中央、中國、交通、農民四行、普遍收回桂鈔、不使流通市面、以免混雜、

抗戰十七月來 金融益健全

各種投資極踴躍

【本報上海特訊】我銀行業自廿四年實施新貨幣政策、樹立金融穩固基礎、今在抗戰已十七月、而金融益呈健全、四行聯合辦事處及貼放委會成立以來、對安定金融、業績至偉、現銀行內部團結益固、各省市及商辦銀行、多在擴充內地工農商放款、對於投資亦未受戰事影響、又查戰後銀行存款、以滬市言、活期增加、定期減少、以前華人存入外商銀行者均已提回、估計當在三十萬萬元以上、與戰前比較、相差無幾、至於放款、各銀行竭力投資西南、協助政府、開發富源、如各省建設農倉庫、興辦水利事業、辦理農產品抵押等、

舊金山反×潮

碼頭工人拒絕裝貨運× 議員演說警告美工業家

【中央社舊金山十七日電】此間希臘貨船斯派若斯號、受日本三井洋行之租貨、送大批廢鐵赴日、致引起一般民衆之憤怒、昨有大批民衆、由中國年靑學生六百人、率領赴碼頭一帶、阻止運貨、各學生由學校音樂隊前導、及大批同情中國之美人偕行、力勸碼頭工人勿代日人裝運、結果各工人均一律停止工作、此間新組織之中國聯合會頃發出呼籲、請各工會一律反對爲日船裝運貨物、現已有二十碼頭工人響應、昨又有議員兩人在碼頭當衆演說、闡美國工業家、不應以中國人民血肉謀利益云云、

英美貸款援我 引起日本反響

朝日新聞對英妄加攻擊 我各方對抗戰益表樂觀

【本報重慶十九日晨專電】外訊、英美援我制日已由理論的同情、漸進爲實際行動、

【本報昆明十八日專電】此間聆悉英美借款成功我得友國援助、人心振奮、咸信勝利可期、

【路透社東京十七日電】本日此間朝日新聞評論美貸款中國事件、謂、英當爲支持中國最力之外國勢力、」該報並稱、「美國是否願爲英國效勞、尙屬疑問、此等借款、其目的在鼓勵蔣介石從事長期抗戰、與其謂爲物質上之援助、毋寧爲精神上之援助也」、該報並承認美國之貸款中國、乃係一種答覆日本拒絕維持「門戶開放」之示威、

【中央社華盛頓十五日電】美政界人士宣稱、美國政府之擬向日本行使壓力之故、向之讓步、亦不願在中國方面放棄門戶開放政策、此於中國能獲新放款一事、獲有明証、自是而後中國即可向美國買國防所需之載重汽車與汽油、美國政府在十八個月之前、原已以五千萬美元之信用放款界與中國、俾京購買鐵路材料、但中國政府尙未予以利用、

【路透社倫敦十八日電】星期日泰晤士報外交訪員稱、自貸款援華之建議審查後、已進入確定階級、經過國會通過後、當可實施其第一步、即爲貸款四十五萬鎊與中國、以備購買主要貨物、如運貨汽車等、該項信用、款共一千萬鎊、因政治上及商業之理由、即將實現、再加某美銀行貸款一千萬鎊與一中國貿易公司後、足使中國由緬甸對歐美之貿易、益形發達、

推進戰時民教 昆明大遊行

參加學生數萬

【本報八日昆明專電】滇省當局對戰時民衆教育、極爲注意、十七日舉行擴大宣傳、並有學生數萬人遊行、分組宣傳、

葉挺將軍會見記

柔芝

【本報特訊】我們一行十二人出發東江去服務，停留在深圳城的時候，恰巧葉挺將軍已先在那裏。我們的領隊和葉挺將軍是舊友，就帶我們全體去晉見他。我們在這樣一個難得的機會前面，無不眉飛色舞。我們都希望葉挺將軍對我們在東江工作有所指示。

葉將軍的面目和姿態，我是第一次親近，覺得普通報紙上對一般軍官所用的形容詞「目光稜稜」一類的字眼，「精神突突」以及「威風凜凜」一類的字眼，對他都不大適用。當時我們進了他的房裏，一眼見到的是這樣一個青年：頭髮梳着不大光滑的「花旗裝」，身上穿着全白的恤衫，沒有結領帶，脚上套着灰黑色的西褲，沒有了摺痕，一切都似帶點浪漫色彩，儼然一個大學生，看不出什麼「武夫」的氣概。雖則他的年紀大約有四十多了，但樣子和他的年紀似乎不相稱，我說他是一個青年，一點也不過份的。他的容貌是漂亮，身體是強壯，因爲精神飽滿，不大露出風塵之色。

我們初進房裏時，大家都很隨便的樣子。有個朋友小聲兒偷偷地問我：「葉挺將軍呢？」我還沒有回答，領隊對我們介紹了：「這位就是葉軍長！」大家都有些詫異，原來葉軍長是這樣文雅的！我們致敬之後，領隊又把我們逐一介紹給他，葉軍長就對我們說：「請隨便坐着談談吧。」一由於他的態度萬分和藹，我們並沒感到拘束，都很自在地坐下了。

葉軍長開始說：「這一帶地方，嚴格說起來，實在是一團糟，什麼都沒有頭緒。過去這裏的工作本來就沒有很好的基礎，一經×人掃蕩之後就更不成樣子了。現在有你們這批人來工作，當然是很好的。你們來到這裏，應該抱着艱苦的態度，要耐心，不怕麻煩，漸漸就會有成績可見。太性急不行——太性急不免會失望的。」

他的廣州話帶着客家語音，但是道地的廣州人，能夠完全聽懂的。

桌上放着幾包大刀牌香烟。葉軍長手指間夾着一枝，不多時便放進嘴裏去吸幾口，他的話便不能一氣連接下去。

「這里的武裝部隊很複雜，有正規軍，有自衛團，有游擊隊——游擊隊同時也有幾個系統。這是目前的情形，雖然有點混亂，暫時是沒辦法的。你們來這裏工作，說不定，種種部隊，你們都會接觸到。這裏面不免有許多不好的現象，但你們不能因此就灰心。游擊隊中有些指揮官還要抽大烟，這是確鑿的事實。你們平時大概都是痛恨抽大烟的，但是在這樣的地方，不能因爲他要抽大烟就不去接近他。和抗戰比起來，抽大烟已經不是一件大事。他不是現在才抽大烟的，戒不戒是另外一件事，只要他有决心抗日，我們就沒有理由反對他，而且應該和他合作。只有用很好的態度對他，才能够在他的部隊中進行各種的政治工作。這裏的游擊隊有些前身是綠林的組織，現在改爲抗日游擊隊了，但行動紀律不會一下子就改得好，仍舊有許多壞的表現，民衆有時不喜歡他們。然而他們已有抗日的事實表現，不能否認他們有抗日的作用，不能說他們不是抗日游擊隊。我們若是跟他們疏遠，他們要自動變好是很難的；只有我們跟他們接近，用很好的態度對他們進行政治的宣傳教育，用正確的行爲來影響他，才能够使他們慢慢變好的。事實會教訓他們，倘若對民衆不好，就不能够得到民衆的幫助，打起仗來是要吃虧的；久而久之，他們給事實教訓多了，再加以我們的政治教育，誰能够說他們永遠不會變好呢？

「過去這一帶地方，抗日民族統一戰線還沒有被多數人所了解，還存在着不統一的現象，還不免有些矛盾和磨擦。普通一般青年，往往有很高的理想，總想一下子通通都實現，這實在是一種奢望。我希望你們在這裏進行工作，要很冷靜很小心地想出各種的方法來，使一切工作都不違反統一戰線，把所有力量都團結起來。看見不好的事情就生氣，這是沒有用的。這裏的工作是需要非常刻苦去做的，你們諒必已經知道，不用我細說了。

「你們都是優秀的青年，對於目前抗戰形勢日益向有利方面發展，一定有充分認識，已用不着我多說。其他的事，一下子是說不完的，將來我們有機會再見面時，再詳細談吧。」

我們因爲怕他有重要的事情待辦，不敢就擱他的寶貴時間，沒有提出什麼問題來問他，等他的話說完，就一齊站起來向他辭別了。